

# OVERORDNET PLAN FOR SKJØTSEL av kommunale naturområder / friområder i Stavanger

Rullering 2011

Vedtatt av kommunalstyret for miljø og utbygging 27.09.2011



STAVANGER KOMMUNE

Bymiljø og utbygging  
Park og vei



## Forord

Hvorfor trenger Stavanger en plan for skjøtsel av sine natur- og friområder? Noen stiller kanskje spørsmålet om ikke naturen klarer seg selv? Men mange områder som anses som ”naturlig” i dag er egentlig et resultat av menneskelig påvirkning gjennom lange tider. Mange friområder i Stavanger har tidligere vært tradisjonelle landbruksområder og grensen mellom naturlige friområder og mer tilrettelagte parker er ofte flytende i et urbant område som Stavanger.

En viss dynamikk i landskapet er helt naturlig og en naturlig utvikling uten inngrep bør aksepteres i noen områder. Men flere naturtyper er i ferd med å forsvinne på grunn av mangel på skjøtsel eller intensivering av landbruket. Med dette forsvinner også mange plante- og dyrearter som er avhengige av disse naturtypene som leveområder. Dette gjelder for eksempel vipa som er avhengig av åpne, gjerne fuktige, engarealer som hekkeområde der det ikke skjer omfattende tiltak på våren/tidlig sommer. Flere sjøfugler mister også hekkeområdene sine som følge av gjengroing på tidligere åpne holmer. Stavanger kommune ønsker å ta vare på mangfoldet av naturtyper og villevende arter knyttet til disse. Overordnet skjøtelsesplan skal gi de overordnede føringene for hvordan områdene skal se ut og videre oppfølging av disse gjennom skjøtelsesplaner og tiltak.

Planen er utarbeidet av Stavanger kommune - park og vei ved Kristin Knupper og Aina Hovden Lunde. Helene Russel Vassveit (student) har sommeren 2011 befart alle de nye områdene i planen og bidratt i arbeidet med planen.

Stavanger, 12.09.2011

Torgeir Esig Sørensen  
park- og veisjef

## oversiktsplan over friområder i overordnet skjøtelsesplan 2011

(markert med kapittelnummer)

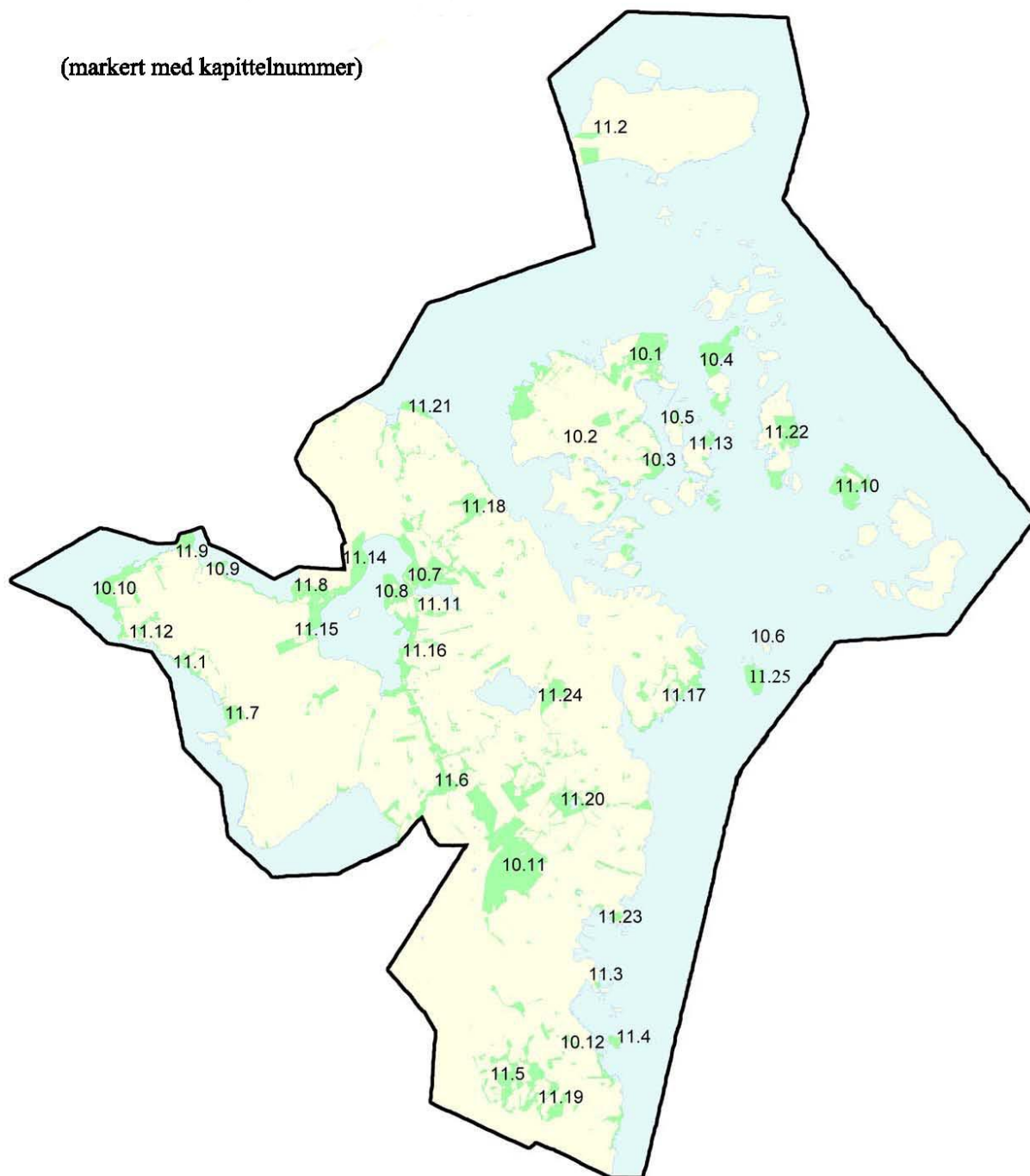

## Innhold

1. Innledning.....	4
1.1 Innhold, framdrift og rullering av planen.....	4
2. Oppsummering - oppfølging av overordnet plan for skjøtsel 2009.....	6
3. Begrepsavklaring.....	11
4. Skjøtselsmetoder.....	12
5. Skjøtselsplaner.....	13
6. Kostnader for restaurering/skjøtsel.....	13
7. Utfordringer.....	14
8. Spredning av fremmede skadelige arter.....	15
10. Friområder (områdeplaner vedtatt i overordnet plan 2009).....	18
10.1 Lunde.....	18
10.2 Husabøryggen.....	21
10.3 Austbø/Klampen.....	23
10.4 Langøy.....	25
10.5 Bjørnøy nord.....	27
10.6 Litle Marøy.....	28
10.7 Friområde/parkområde mellom Litle- og Store Stokkavatn (inkludert Myrvegen).....	30
10.8 Dyrsnes.....	33
10.9 Resnes.....	36
10.10 Kvernevik.....	39
10.11 Sørmarka.....	41
10.12 Gauselskogen.....	45
11. Friområder (nye områder plan 2011).....	48
11.1 Aubeberget.....	48
11.2 Austre Åmøy.....	50
11.3 Boganes.....	52
11.4 Gauselholmen.....	54
11.5 Godesetet/Gausel.....	55
11.6 Jernaldergården.....	57
11.7 Korpsdalen.....	59
11.8 Krossberg.....	61
11.9 Kvernevikskogen.....	63
11.10 Lindøy.....	65
11.11 Litle Stokkavatnet sør:.....	67
11.12 Mjughaug.....	69
11.13 Roaldsøy.....	71
11.14 Store Stokkavatnet nordvest.....	73
11.15 Store Stokkavatnet vest.....	75
11.16 Store Stokkavatnet øst.....	77
11.17 Storhaug.....	79
11.18 Tastaveden.....	81
11.19 Ulsberget.....	83
11.20 Vannassen.....	85
11.21 Vardeneset.....	87
11.22 Vassøy.....	89
11.23 Vaulen.....	91
11.24 Vålandsskogen.....	93
11.25 Store Marøy.....	95
12. Totale kostnader.....	97

Vedlegg: s 101 - 130

# 1. Innledning

Hvis vi ønsker å opprettholde landskapsbildet og naturverdier knyttet til dette, vil videre skjøtsel av landskapet være viktig. Det er også viktig å bevare en viss størrelse på grøntområdene og korridorer mellom disse for å kunne ta vare på og fremme artsmangfoldet. Overordnet plan for skjøtsel av kommunale friområder skal gi hovedføringene for hvordan stavangernaturen skal utvikle seg videre – åpne, skogdekte eller mosaikkpregete områder, jf. definisjoner i kap. 3. Planen skal sikre et mangfold av forskjellige landskapstyper og naturtyper slik at det kommer til gode for både naturen selv og mennesker som kan nyte opplevelsesverdien av et variert landskap i nærmiljøet. Planen gir en grovinndeling av områdetyper og gir prinsipper for videre utarbeiding av skjøtelsesplaner for enkeltområder.

I følge kommunedelplan for idrett, fysisk aktivitet og naturopplevelse (vedtatt september 2009) skal følgende naturtyper prioriteres for skjøtsel:

- Kystlynghei
- Eng og beitemark
- Våtmarker
- Viktige hekkeplasser for sjøfugl
- Skog
- Innlandsvann og dammer

## 1.1 Innhold, framdrift og rullering av planen

Den første versjonen av ”Overordnet plan for skjøtsel av kommunale naturområder /friområder i Stavanger” ble vedtatt i 2009. Planen viste en grovinndeling for hvordan park og vei vil skjøtte noen prioriterte friområder i Stavanger. Planen var ikke uttømmende i forhold til utvalg av områder og derfor suppleres denne planen med flere større friområder.

Arbeidsmetoden og oppbyggingen av planen er basert på 2009 - versjonen. Denne reviderte planen er todelt i områdeoversikten der områder fra plan i 2009 og nye områder er vist hver for seg. Mosvatnet med friområdet rundt er ikke tatt med i den overordnede planen da det er utarbeidet en egen plan for dette området.

Planen viser hvilke områder en ønsker å holde åpne og hvilke en ønsker at det skal være skog på. I tillegg vises mosaikkområder der det vil være en blanding av åpne og skogdekte arealer. Planen estimerer også kostnader for foreslåtte tiltak. Kostnadene er beregnet slik det beskrives i kapittel 6, og vil variere fra område til område og hvem som er utfører. Estimater skal imidlertid gi en gjennomsnittlig kostnad for tiltak. Tiltak som er kostnadsberegnet kommer i tillegg til allerede iverksatte tiltak. Iverksatte tiltak blir nevnt i tilknytning til hvert enkelt område i planen, men kostnaden for disse er ikke beskrevet. Iverksatte tiltak utføres i hovedsak gjennom inngåtte skjøtelsavtaler med private, ekstern bestilling av skiveslått eller gjennom avtale med Stavanger natur- og idrettsservice (NIS). Ekstern slått og hovedmengden av tiltak utført av NIS finansieres gjennom driftsbudsjettet til park og vei, og ikke gjennom de ekstra skjøtelsmidlene som for 2011 utgjør 1,25 millioner kroner. Kutt i driftsbudsjettet går utover skjøtelsmengden og gir en standardsenking i friområdene. Erfaringer fra iverksatte tiltak er brukt for å estimere kostnader for nye tiltak. Bakerst i planen finnes det et kart og en tabell som viser iverksatt slått av kommunale eng- og grasarealer. I tillegg til disse tiltakene er

det, som nevnt, inngått private skjøtselsavtaler for flere områder. Hvis eksisterende avtaler opphører, må det påregnes en høyere skjøtselskostnad for disse områdene i framtida.

Neste rullering av overordnet skjøtselsplan er satt til 2014.

### Framdrift i perioden 2011 - 2014 (innenfor kr 1 250 000,-):

Tabellen gir forslag til framdrift og er ikke uttømmende. Prioriterte tiltak med kostnadsberegninger vil årlig beskrives i årsprogram for park og vei.

<b>HØST 2011</b>	
<b>Område</b>	<b>Tiltak</b>
Torvmyrå/ Vassøy	Opprensning av gjengrodd tjern
Salamanderdammen på Lierdal	Opprensning av gjengrodd dam
Litle Marøy naturreservat	Lyngsviing. Få til beiteordning.
Lunde (Lundsneset)	Utvide skjøtsel (beite/slått/rydding) på flere arealer.
Resnes	Hogst/rydding
Generelt	Følge opp resterende prosjekter fra årsprogrammet for Park og vei
<b>2012</b>	
Gauselskogen naturreservat	Fortsette skjøtsel i hht. skjøtselsplanen
Kvernevik	Begynne med lyngsviing i deler av området
Lunde (Lundsneset)	Fortsette med skjøtsel (beite/slått/rydding) på flere arealer.
Austbø, del 3	Fortsette med Hogst/rydding
Salamanderdam på Tastavarden (ikke i overordnet plan fordi den ligger på privat grunn)	Restaurering av dam
Kommuneskogen Austre Åmøy	Rydding av hogstfelt + tilplanting av blandingskog
Vardeneset	Opprensning gjengrodde dammer + plan
Lynghei Tastaveden	Rydding + lyngsviing
Dyrsnes	Plan for området
Fremmede arter	Bekjempelse av fremmede arter i utvalgte områder
Generelt	Følge opp alle igangsatte tiltak Vurdere nye arealer for slått Skjøtselsplaner.
<b>2013</b>	
Dyrsnes	Tiltak beskrevet i plan
Sørmarka	Rydding for å åpne arealer Beite/slått Ev. utvidelse av dagens skogskjøtsel
Dam i friområde mellom Litle og Store Stokkavatnet	Restaurering
Kvernevikskogen	Plan
Langøy søndre del	Kratt og skogrydding Inngjerding Beiteordning
Gauselskogen	Fortsette skjøtsel i hht. skjøtselsplanen

Vardeneset	Tiltak beskrevet i plan
Molaug	Plan + tiltak
Fremmede arter	Bekjempelse av fremmede arter i utvalgte områder
Generelt	Følge opp igangsatte tiltak på alle arealene Vurdere nye arealer for slått. Skjøtselsplaner
<b>2014</b>	
Langøy (nordre del)	Lyngsviing.
Resnes	Lyngsviing
Kvernevikskogen	Tiltak beskrevet i plan (treslagskifte)
Heddå	Plan + tiltak
Kvernevik	Fortsette tiltak.
Gauselskogen	Fortsette skjøtsel i hht. skjøtselsplanen
Roaldsøy	Tiltak beskrevet i plan (rydding av mosaikk, evt. beiteordning)
Langøy søndre del	Kratt og skogrydding Inngjerding Beiteordning
Fremmede arter	Bekjempelse av fremmede arter i utvalgte områder
Generelt	Følge opp igangsatte tiltak på alle arealene Vurdere nye arealer for slått Skjøtselsplaner.

## 2. Oppsummering - oppfølging av overordnet plan for skjøtsel 2009

I forbindelse med godkjenning av overordnet skjøtselsplan i 2009 ble det laget en framdriftplan for tiltak beskrevet i planen. Tiltak i framdriftplanen, og enkelte omprioriteringer i etterkant, ble lagt inn og beskrevet i årsprogram for park og vei 2010 og 2011. Årsprogrammene ble politisk behandlet og godkjent begge år.

Tabellen på neste side gir en oversikt over utførte tiltak i områdene som ble vedtatt i framdriftsplanen i 2009, samt andre skjøtselstiltak som ble prioritert i årsprogrammene for park og vei. Tabellen inkluderer ikke utførte tiltak som ble satt i gang i disse områdene før den overordnede planen ble vedtatt. Noen av tiltakene som var planlagt utført i 2010 ble utsatt på grunn av frost. Midlene ble da omdisponert og brukt til andre formål innen landskapsskjøtsel, jf. tabell under. Deler av tiltak utført i 2010 ble ikke fakturert før 2011 og vil derfor bli belastet 2011-midlene. Det gjenstår en del skjøtselstiltak som skal utføres i 2011 og alle tiltak som er utført er ikke blitt fakturert ennå. Tabellen for 2011 er derfor ikke uttømmende og kostnader vil komme til. Kostnadene er oppført med og uten mva. Enkelte arbeider/fakturaer har ikke vært mva-belagt. Dette gjelder blant annet arbeider utført av NIS og Naturvernforbundet i Rogaland.



**LANDSKAPSSKJØTSEL – TILTAK FRA ÅRSPROGRAM 2010**

Område	Budsjett 2010 – skjøtelsesmidler (kr)	Beskrivelse	Endelig kostnad etter utført arbeid (eks mva)	Endelig kostnad etter utført arbeid (inkl. mva)	Kommentar
Gauselskogen	120 000	Fjerning/ringbarking av platanlønn på kommunalt areal	133 034,20	160 605,50	Tiltaket ble delfinansiert med kr 70 000,- i tilskudd fra fylkesmannen. Kommunen har bidratt med resterende beløp.
Little Marøy	-	Rydding av vegetasjon, lyngbrenning, beite. Tilskudd fra FM avsatt for å dekke tiltakene.	47 328,00	47 328,00	Pengene ble brukt for rydding av kratt (etterslep fra 2009).
Austbø/ Klampen	75 000	Opprensning av dam	61 970,70	77 463,38	
Austbø/ Klampen	30 000	Rydding av gjengrodd kystlynghei, del 1	26 586,00	31 456,00	
Hidle	150 000	Inngjerding for beitedyr	100 525,60	125 657,00	
Kvernevik	120 000	Kystlynghei - hogst/rydding	226 200,00	282 750,00	Arbeidet var omfattende enn antatt (se på beskrivelse i kapittel 10.10).
Kleppe	100 000	Inngjerding, rydding av gjerdetrasé Stokkaeidet, del 2	57 331,60	71 664,50	
Lundsneset	200 000	Rydde rest av fuktig kystlynghei, restaurere gjerder, rydde utsiktsskorridor	250 571,00	312 571,00	
Gjerdeklyvere , 30 stk	30 000		19 580,00	24 475,00	
Restaurere Torvmyrå, Vassøy	100 000	Opprensning gjengrodd dam over 2 år. Totalkost 250 000	-	-	Forskyvet til 2011.
Restaurere salamanderdammer Botanisk hage, del 2	75 000	Opprensning i resten av dam. Tette bunn med leire	-	-	Er bestilt, utføring ble forskyvet til 2011 på grunn av frost.

Område	Budsjett 2010 – skjøtselsmidler (kr)	Beskrivelse	Endelig kostnad etter utført arbeid (eks mva)	Endelig kostnad etter utført arbeid (inkl. mva)	Kommentar
Store Marøy	50 000	Rydde brannfelt	35 800	44 750	
Lindøy	150 000	Beskjære/fjerne trær som utgjør en sikkerhetsrisiko langs turveiene, restaurere frukthage	160 902,00	169 152,00	Tiltak noe endret i forhold til årsprogram.
Molaug	75 000	Gjerder, ev. rydding, ny beiteordning	36 060,80	45 076,00	
Husabøryggen, del I	50 000	Rydding av gjengrodd beitemark	40 000,00	50 000,00	
Badeplasser	175 000	Tilrettelegging Store Stokkavatn, sandpåfylling Aubeberget, rydding + trapp Grønnavika, ev. sandpåfylling Rosenli	53 771,40	65 699,00	Det kan komme noe i tillegg, park og vei har ennå ikke fått alle regninger.
<b>Andre utførte tiltak (ikke prioritert i årsprogram)</b>					
Dyrsnes	-	Rydde hogstfelt etter vindfall	45 000,00	45 000,00	
Resnes	-	Vegetasjonskartlegging	6 119,34	6 119,34	
<b>SUM</b>	<b>1 500 000</b>		<b>1 300 680,64</b>	<b>1 577 141,72</b>	

<b>LANDSKAPSSKJØTSEL – TILTAK FRA ÅRSPROGRAM 2011</b>					
Område	Budsjett 2011 – skjøtselsmidler (kr)	Beskrivelse	Endelig kostnad etter utført arbeid (eks mva)	Endelig kostnad etter utført arbeid (inkl. mva)	Kommentar
Restaurere Torvmyrå på Vassøy	250 000	Opprensning av gjengrodd dam, antatt høye kostnader på grunn av beliggenhet på øy og vanskelig terreng. Må kanskje innhente tillatelse til å gå over privat eiendom.	-	-	Utføring høst 2011
Restaurere salamanderdammen på Lierdal, del 2	50 000	Opprensning av gjengrodd salamanderdam	-	-	Utføring høst 2011

Område	Budsjett 2011 – skjøtselsmidler (kr)	Beskrivelse	Endelig kostnad etter utført arbeid (eks mva)	Endelig kostnad etter utført arbeid (inkl. mva)	Kommentar
Litle Marøy	80 000	Beiteordning, lyngsviing, skilting (kostnader kan bli mindre, hvis det gjennomføres som dugnadsarbeid). Søkt tilskudd fra Fylkesmannen)	-	-	Utføring gjenstår, ønsket beite må avklares med grunneier, park og vei får 40 000,-kr i tilskudd fra fylkesmannen
Gauselskogen	75 000	Oppfølging av skjøtselsplanen: fortsette med fjerning av platanlønn, planting av eik og flytting av tuer med lundstjerneblom fra kantsonen inn i åpnete områder i reservatet	28 810,00	36 012,5	Vi får 35 000,- kr i tilskudd fra fylkesmannen. I tillegg gir vi 15 000 kr tilskudd til speiderne til plukking av ung platanlønn. Noe arbeid gjenstår.
Bjørnøy nord	75 000	Rydding av gjengroingspreget kystlynghei, ev. forsøk med ringbarking	57 791,60	72 239,50	Ringbarking ikke utført – alt ble hogd
Lunde	150 000	Inngjerding / restaurering av gjerde for å få til skjøtsel på flere arealer, rydding av kratt	-	-	Utføring høst 2011
Resnes	50 000	Rydding av kratt på kommunal kystlynghei og ev. sviing	-	-	Utføring høst 2011. Sviing utsatt på grunn av liten tilvekst i tidligere svidd felt.
Husabøryggen, del 2	50 000	Fortsette rydding av gjengrodd beitemark med fornminner	40 000	50 000	
Austbø, del 2	100 000		6 360,00	6 360,00	Bestilt NIS til å fjerne plantematerialet etter dugnad av velforening som har ryddet kratt i området etter avtale med kommunen, det gjenstår noe arbeid i høst 2011.
Kvernevik, del 2	100 000	Vurdere fjerning av resten av tilplantet granskog, rydding av kratt	134 690,00	168 362,50	Arbeidet var mye mer tidkrevende enn antatt (se på beskrivelse i kapittel 10.10)

Område	Budsjett 2011 – skjøtselsmidler (kr)	Beskrivelse	Endelig kostnad etter utført arbeid (eks mva)	Endelig kostnad etter utført arbeid (inkl. mva)	Kommentar
"Frivillige"	40 000	Tilskudd til frivillige for enkle skjøtselsoppgaver i friområder (f. eks. skoler, velforeninger, speidere osv.) - løpende vurdering av tiltak.			
Fremmede arter	70 000	Tiltak for bekjempelse av fremmede skadelige arter i friområder. Prioritert prøveprosjekt - bekjempelse av slirekne ved Mosvatnet. Kartlegging og tiltak mot sørv i Litle Stokkavatn.	-	-	Prøveprosjekt om bekjempelse av slirekne ved Mosvatnet er i gang satt. Kostnadene vil være på ca. 150 000,-kr. I tillegg pågår det prøvefiske/ utfisking av sørv.
Kleppe	115 000	Utvide skjøtselsordningen, inngjerding	-	-	Arealet som opprinnelig skulle gjerdes inn skal være åpent for folk og skal slås istedenfor beite, derfor ble inngjerdingen ikke utført.
Bergåstjern	15 000	Registrere overvintringsplasser for liten salamander og ev. skape nye	-	-	Utføring høst 2011
Lindøy	30 000	Forutgifter høylandsfe	-	-	
<b>Andre utførte tiltak (ikke prioritert i årsprogram)</b>					
Dyrsnes	-	Innkjøp av trær som ble plantet på naturdagene i juni 2011	4 690,00	5 862,50	
Fugleholmer: vegetasjonsrydding	-	Rydding av kratt på viktige fugleholmer for å bevare/ forbedre de som hekkebiotop i samarbeid med Naturvernforbundet	14 625,00	14 625,00	
Fugleholmer skilting	-	Skilting ferdselsforbud	14 545,05	16 006,31	
Badeplasser	-	Tilrettelegging av badeplasser (oppsetting av benk og bord, bosspann osv.)	3 180,00	3 180,00	Arbeidet påbegynt i 2010. Kommer en faktura på dette i tillegg
Sørmarka	-	Innkjøp planter	22 743,20	25 090,00	
<b>SUM</b>	<b>1 250 000,-</b>		<b>358 669,85</b>	<b>429 285,06</b>	

### 3. Begrepsavklaring

#### Skjøtsel

Aktive tiltak som gjennomføres for å opprettholde ønsket tilstand i et område.

#### Restaurering

I all hovedsak betyr dette tilbakeføring av et område til ønsket tilstand. Ved opphør av tradisjonell drift/skjøtsel vil områdene bli utsatt for gjengroing. Det kan da bli nødvendig med restaurering av områdene før årlige skjøtselstiltak kan iverksettes. Trehogst, rydding av busker og kratt, ringbarking og treplanting er eksempler på restaureringstiltak. Generelt gjelder at dersom en ønsker at skjøtselområdet skal være tresatt, bør en med tanke på foryngelse spare trær med ulik alder.

#### **Tegnforklaring/Begrepsavklaring:**

- Åpent (Å): Områder som vi vil holde åpne for å ta vare på biologisk mangfold, landskapsbilde eller i påvente av annen opparbeidelse av arealene. Enkelte tre- og buskfelt kan forekomme. Områdene skal slås 1-2 ganger i vekstsesongen.
- Åpent – beite (b) områder som vi ønsker å holde åpne og dette utføres mest kostnadseffektivt gjennom beite. Dette kan være p.g.a. fuktig, steinet eller bratt terreng hvor det er vanskelig å slå med maskin eller i områder som har hatt beitepreg i lang tid og hvor vi vil fortsette den tradisjonelle skjøtselmetoden med hensyn til artssammensetning og landskapsbilde
- Åpent – plen (p) områder som skal holdes åpne som plen gjennom hyppig slått i hele vekstsesongen for å gjøre de brukbare for forskjellige aktiviteter som lek og ballspill eller ved grill- og badeplasser.
- Mosaikk (M): Områder som består av en blanding av åpne og skogkledde arealer. Mosaikk kan også representere kantsoner mellom åpne arealer og skog/vann. Dette er ikke tegnet inn, men i hovedsak ønsker en kantsoner med ulik høyde på vegetasjonen (flersjiktet) da dette er gunstig for det biologiske mangfoldet.
- Skogdekket (S): Områder som skal utvikle seg til ulike typer skog. Enkelte områder skal få utvikle seg naturlig, mens andre skal skjøttes og være mer lysåpne.
- Våtmark (V): Områder som er preget av våtmark, kantsoner til vann eller myr. Områdene har stor betydning som levested for mange dyre- og plantearter og er ofte truet av inngrep, drenering og gjengroing. Områdene skal skjøttes slik at de beholder sitt våtmarkspreg.

## 4. Skjøtselsmetoder

Skjøtselsmetode må velges ut fra den tilstand området har per i dag. I områder som har opprettholdt sin verdi som en spesiell naturtype, er det best å bruke de samme skjøtselsmetodene som har blitt benyttet på området tidligere. Skifte av skjøtselsmetode kan favorisere andre arter og vegetasjonstypen vil da bli endret. Dersom det ikke er mulig å få til samme skjøtselsmetode, er det generelt bedre å slå et tidligere beite enn å innføre beite på arealer som tidligere ble slått. Dette er grunnet i at dyrene ofte velger ut spesielle arter ved beiting og konkurransesvake arter kan gå tapt. For områder som har kommet lengre i gjengroingsprosessen eller på annen måte har mistet sin opprinnelige karakter, vil ikke skjøtselsmetode være så avgjørende. Her blir det mer en avveining om området skal holdes åpent eller ikke, og hvordan dette enklest kan gjøres. Før skjøtsel iverksettes må altså målet for skjøtselen fastsettes; skal området bare holdes åpent eller skal en forsøke å ta vare på spesielle arter?

For at skogsområder skal få en god kvalitet, må også disse skjøttes ved tynning og lignende. Det er imidlertid viktig at enkelte områder får utvikle seg helt fritt. Hule eller døde trær er svært viktige for biologisk mangfold. Disse må spares der dette kan gjøres uten at de er en sikkerhetsrisiko for brukerne av områdene. Det bør søkes å få til kantsoner/bufferpersoner og skog med vegetasjon i flere sjikt. Dette er viktig for det biologiske mangfoldet.

De vanligste skjøtselsmetodene er beiting, slått, lyngsviing, lyngslått, skogspleie ved tynning og krattrydding samt skogplanting. Når type skjøtselsmetode er valgt, må det også bestemmes hvor intensiv skjøtselen av de enkelte områdene bør være. Åpne områder som slås kun en gang i året på sensommeren er verdifulle for biologisk mangfold. Denne type skjøtsel, uten gjødsling, kan på sikt utvikle slåtteenger med mange arter og fine blomster. Dette forbedrer videre insektproduksjonen og dermed mattilbudet til andre dyrearter, som for eksempel forskjellige fuglearter. Slåtteenge er også vakre og positive for landskapsbildet. På grunn av høy vegetasjon om sommeren er områder med denne type skjøtsel ikke like tilgjengelige for publikum som for eksempel områder med plen. Det bør derfor velges ut noen områder som slås hyppigere slik at de blir holdt som plen. Eventuelt kan det klippes stier gjennom engene for å bedre tilgjengeligheten. Disse tiltakene er aktuelle i mye brukte områder nær bebyggelsen og i større parker og friområder hvor mye folk oppholder seg. Skjøtsel som plen er veldig ressurskrevende og kostbar, og må derfor begrenses til enkelte områder. I tillegg har de intensivt skjøttede områdene mindre/liten verdi for biologisk mangfold. Det må altså avveies for hvert område hvilken type skjøtsel som passer best.

## 5. Skjøtselsplaner

Skjøtselsplaner er planer for hvilken tilstand og hvilke skjøtselstiltak en ønsker i et område. Den overordnede planen danner et grunnlag for utarbeidelse av skjøtselsplaner for enkeltområdene nevnt i planen. Det er laget flere skjøtselsplaner som oppfølging av overordnet skjøtselsplan (2009) og flere er under utarbeidelse. Skjøtselsplanene har en mer finmasket områdeinndeling og en mer detaljert skjøtselsbeskrivelse enn tilfellet er i overordnet plan. Skjøtselsplanene innbefatter grundigere undersøkelser av områdene og dette kan medføre endringer i skjøtselstiltak og kostnader.

Det er viktig at skjøtselsplanene inneholder klare mål for arbeidet og at det velges riktig skjøtselstype for å nå målsetningen. Skjøtselsplaner for urbane områder som Stavanger bør også inneholde tanker om tilgjengelighet for ulike brukergrupper, informasjon til publikum, metoder for å begrense slitasje av områder med mer. Det må vurderes om skjøtsel og bruk kan kombineres eller om det i noen tilfeller må velges alternative skjøtselsmetoder for å tilfredsstille ønsket om brukervennlighet for alle (universell tilgjengelighet). Beiting av arealer krever inngjerding og reduserer tilgjengeligheten til områder. Hva som skal prioriteres, må avgjøres i hvert enkelt tilfelle.

Utarbeiding av detaljerte planer for så mange områder er et tidkrevende arbeid. Planene må være fleksible og oppdateres etter utførte skjøtselstiltak eller eventuelle hendelser som kan forandre behov for skjøtsel. Dette kan for eksempel være tilplanting av skog etter stormskader eller ved endret bruk som følge av opparbeidelse av friområder til aktivitetsarealer m.m. Det kan også være nødvendig å evaluere skjøtselsmetoder etter erfaringer fra første tiltak.

## 6. Kostnader for restaurering/skjøtsel

Kostnader for skjøtsel vil variere fra område til område. Dette skyldes at tidsforbruket ved de ulike arbeidsprosessene vil variere sterkt med vegetasjonstype, krattmengde, topografiske forhold, hvem som utfører arbeidet, type skjøtselsmetode og værforhold. Det finnes likevel faglige utredninger der en har kommet fram til gjennomsnittsverdier for tidsforbruk, der tid til vedlikehold av utstyr er inkludert. Direktoratet for naturforvaltning (DN) har på bakgrunn av dette laget en tabell som viser kostnader ved fysiske tiltak. Timeprisen varierer sterkt alt etter hvem som utfører arbeidet og vil i praksis variere fra dugnadsinnsats til opp mot kr 600 pr. time. I sine beregninger har direktoratet valgt en snittpris på kr 250 pr. time. Park og vei har i denne planen satt snittprisen til kr 400 per time. Erfaringer viser at dette er nødvendig da en i hovedsak må basere seg på kjøp av tjenester. Kostnadene som vises i planen er beregnet ut fra behovet for nye tiltak. Kostnader for istandsetting/vedlikehold av steingjerder er ikke tatt med og vil komme i tillegg. Det samme gjelder informasjonstiltak og uforutsette kostnader. Framtidig bør det også vurderes tilleggs kostnader, som for eksempel informasjonsskilting i områder hvor det utføres tiltak, når det beregnes kostnader for prosjektene.

Tabellen under viser prisene som kostnadsberegningene i planen er basert på. Disse er fastsatt ut ifra egne erfaringer fra de siste årene, priser gitt av skogbrukssjefen i Stavanger og Sandnes og DN sine beregninger.

<b>Priser basert på egne erfaringer</b>		
<b>Tiltak</b>	<b>Pris i kr</b>	<b>Kommentar</b>
Skiveslått	1 300 pr daa	Gjennomsnitt
Oppsetting av sauegjerde	200,0 pr lm	
Oppsetting av gjerdeklyvere	1 000,0 pr stk	
Planting av skog	1 600,0 pr daa	Inkl. plantemateriell
Restaurering av dammer	75 000,0 pr stk	Gjennomsnitt. Vil variere med størrelse og beliggenhet på dam.
Lyngsviing	2 000,0 pr daa	Gjennomsnitt. Svært vær- og stedsavhengig.
<b>Priser fra skogbrukssjef</b>		
Tynning skog	750,- pr daa	
Hogst skog	750,- pr daa	
<b>Priser basert på DNs beregninger og timepris på kr 400</b>		
Rydding av tett kratt	3 200,- pr daa	Gjennomsnitt
Rydding av glisne kratt	2 000,- pr daa	Gjennomsnitt
Slått med tohjulstraktor	1 400,- pr daa	Inkl. fjerning av gras. Deponikostnader kan komme i tillegg.
Slått med ljà	3 200,- pr daa	Inkl. fjerning av gras. Deponikostnader kan komme i tillegg.
<b>Andre</b>		
Ringbarking	3 200,- pr daa	Bestemt ut fra antatt kostnad

## 7. utfordringer

Det er en rekke utfordringer knyttet til skjøtselsarbeid. Enkelte områder kan ha en slik beliggenhet og utforming at valg av skjøtselsmetode kan være komplisert. Et eksempel kan være å få til beiteavtaler på "restarealer" i tett befolkede områder. Arealer som er i en gjengroingsfase og samtidig kuperte eller steinete, vil være enklest å holde åpne ved beite. I Stavanger er det en begrenset tilgang på beitedyr. De kommunale friområdene kan være mindre attraktive beiteområder da det vil være en viss risiko for hærverk på gjerder og problemer med løshunder som jager dyrene. I tillegg vil tilsyn med dyrene være tidkrevende da eierne som regel bor et stykke unna beitet. Videre vil det i de fleste tilfeller være restriksjoner i forhold til gjødsling av friområdene. Dette med bakgrunn i ønsket om å ta vare på det biologiske mangfoldet. En rekke av de gamle kulturlandskapsartene vil dø ut ved gjødsling og har derfor blitt sjeldne i det moderne jordbruket. Ingen gjødsling gir en mindre grasproduksjon og lavere slaktevekt, og arealene blir derfor ikke så økonomisk attraktive for dyreeierne. Mulige løsninger for å gjøre beiteavtalene mer attraktive vil være å gi årlige økonomiske tilskudd til dyreeierne. Et annet alternativ kan være at kommunen utreder mulighetene for å kjøpe inn beitedyr selv som kan flyttes fra område til område. Begge løsninger vil kreve økte økonomiske ressurser.



Et alternativ til beiting av beskrevne arealer kan være hogst med jevne mellomrom. En risikerer da at trevegetasjonen skyter fart ved at det kommer flere nye skudd fra hver stubbe (avhengig av treslag). Dette kan unngås ved kjemisk behandling eller ringbarking. Kjemisk behandling vil en forsøke å unngå da dette kan ha negative konsekvenser for annet dyre- og planteliv i områdene. Ringbarking er svært arbeids- og tidkrevende. Trærne må da først ringbarkes for så å få lov til stå til de dør på rot før felling. Dette vil imidlertid redusere trærnes evne til å skyte nye skudd. Metoden er kostbar, men vil gjøre områdene mer tilgjengelige for brukerne enn beite.

## 8. Spredning av fremmede skadelige arter

Spredning av fremmede skadelige plantearter er en av de største utfordringene som vi har i våre kommunale friområder og problematikken omtales derfor i et eget kapittel. Fremmede arter er arter som opptrer utenfor sitt naturlige utbredelsesområde og spredningspotensiale. Ifølge Direktoratet for naturforvaltning er spredning av fremmede arter og organismer en av de største truslene mot naturmangfoldet på jorda. De kan også føre til store problemer for miljøet, helsen vår og økonomien. Det er spesielt invaderende arter, og arter som sprer sykdom eller parasitter, som er problematiske for de naturlige økosystemene. ([http://www.dirnat.no/naturmangfold/fremmede\\_arter/](http://www.dirnat.no/naturmangfold/fremmede_arter/)).

Ikke alle fremmede arter er problematiske. Bare noen av dem har svært stor konkurranseevne og konkurrerer med artene som tilhører naturlig til stedet om lys, plass og næringstilgang. Dette kan føre til en reduksjon av de ønskete artene og er derfor en stor trussel for biologisk mangfold. En reduksjon av plantearter kan også føre til en reduksjon av dyr som er avhengig av disse plantene.

Artsdatabanken har sammen med forskjellige vitenskapelige institusjoner utarbeidet ”Norsk svarteliste 2007”. Dette er en oversikt over fremmede arter i Norge som også inneholder en risikovurdering for mange arter, dvs. at det er vurdert hvor stor risikoen er for at en fremmed art kan bli skadelig for det naturlige miljøet. Listen inneholder totalt 2483 kjente fremmede arter og av disse er 93 arter vurdert til kategorien ”Høy risiko”, dvs. at det er en høy risiko for at de kan påvirke stedeget biologisk mangfold negativt.

Fylkesmannen i Rogaland har fått i oppdrag fra Direktoratet for naturforvaltning å utarbeide en regional handlingsplan mot fremmede arter i Rogaland. Stavanger kommune er en av mange medlemmer i en referansegruppe som bidrar med egen kunnskap og erfaringer til denne planen.

I Stavanger er det observert flere fremmede arter som for eksempel kjempe- og parkslirekne, kjempebjørnekjeks, bulkemispel og platanlønn.

Av disse artene har spesielt kjempe – og parkslirekne vist seg som veldig invaderende. Denne planten er innordnet i kategorien høy risiko i norsk svarteliste. Planten er på fremmarsj i friområder i hele byen og forekommer delvis i veldig store bestander. Parkslirekne ble innført til Norge som prydblant fra Asia og har spredt seg ut i naturen. Den flerårige stauden kan vokse opptil 2 meter innen en vekstsesong og danner et rotsystem som kan vokse ned til 3 meters dyp og opptil 7 meter vekk fra morplanten. I Nord-Europa spres planten bare vegetativt, dvs. med vekst i systemet av jordstengler. Nye bestander etablerer seg ofte etter

flytting av jordmasser eller deponering av hageavfall i naturen. Dette skjer ved at små jordstengelbiter i jord kan slå rot og danne nye bestander. Det kraftige rotsystemet, og at små plantedeler er nok til å etablere nye bestander, gjør en bekjempelse og kontroll av denne planten svært vanskelig.

Etablerte bestander må oppsøkes flere ganger i året for å svekke planten. Det anbefales fra fagfolk å bruke kjemiske plantevernmidler i kombinasjon med mekanisk nedkapping av plantene. Avkappet plantematerialet må tas ut av områdene og behandles med forsiktighet pga spredningsfaren.

Stavanger kommune jobber med registrering av forekomster i Stavanger og har begynt med bekjempelse av noen utvalgte bestander ved Mosvatnet. Her prøves det ut forskjellige skjøtselsmetoder – både med og uten hjelp av kjemiske midler.

I tillegg til allerede etablerte bestander dukker det ofte opp nye bestander. Dette skjer ofte langs nye veier. Det er sannsynlig at planten da ble innført gjennom massene som ble flyttet i byggefasen. En viktig oppgave er derfor å innføre og oppfølge krav for massehåndtering og graving i nærhet av eksisterende bestander for å minske videre spredning og etablering av nye bestander langt vekk fra morplanten. Et annet viktig forebyggende tiltak er informasjon til innbyggere om problematikken med fremmede arter og hvordan man må håndtere dem.

Hele prosessen som inneholder registrering, nedkapping, behandling med plantevernmiddel og fjerning av plantematerialet er en tid- og ressurskrevende jobb. Særlig fordi bestandene må oppsøkes kontinuerlig over flere år for at plantene skal være utryddet på stedet. Kortvarige tiltak svekker planten bare midlertidig, men kan ikke fjerne den på langt sikt. Det er en utfordring å håndtere alle bestandene innenfor driftsmidlene og ressursene som kommunen har.

En annen utfordring er å finne en balanse mellom miljøvennlig parkdrift og effektiv bekjempelse av fremmede arter. I KDP for idrett, fysisk aktivitet og naturopplevelse ble det vedtatt at Stavanger kommune satser på miljøvennlig vedlikehold, dette innebærer bl.a. redusert sprøytemiddelbruk. Erfaringer fra andre land viser imidlertid at bekjempelse av fremmede skadelige arter uten bruk av sprøytemidler enten ikke utrydder planten eller tiltakene blir mye mer tids- og ressurskrevende.

I denne planen blir det nevnt i de nye områdene som er lagt inn i planen om det finnes bestander med fremmede arter og om det bør iverksettes tiltak. Observasjonene er ikke uttømmende. I de områdene som var med i planen i 2009 er det ikke markert om det finnes fremmede arter. Det gjenstår et omfattende kartleggingsarbeid for å få oversikt over utbredelsen. Tiltak er ennå ikke prissatt fordi det avhenger veldig av situasjonen på stedet og det finnes lite erfaring til nå. Dette kan kanskje gjøres i neste rullering av denne planen når man har fått mer erfaring fra de første tiltakene. Kostnadene kan for eksempel bli mindre hvis man kan motivere frivillige til å bidra i arbeidet mot fremmede arter.



Tett bestand av parkslirekne i Stavanger



Blad og blomst på parkslirekne

(bilde: [www.artsdatabanken.no](http://www.artsdatabanken.no))

## 10. Friområder (områdeplaner vedtatt i overordnet plan 2009)

### 10.1 Lunde



#### **Beskrivelse:**

Lunde på Hundvåg har et variert landskap som veksler mellom åpne arealer og skog. Området har fine steingarder og turstien på Lundsneset gir muligheten til flotte naturopplevelser og god kontakt til sjøen. På Lunde er det per i dag satt i gang skjøtsel på deler av arealet. I 2010 ble det inngått nye skjøtelsavtaler. I forbindelse med dette ble flere gjerder restaurert for å styre beitingen bedre. Det ble i tillegg ryddet en utsiktskorridor fra utsiktspunkt sentralt i området og ryddet kratt og trær på den sterkt gjengroingspregete lyngheiresten. De fleste arealene på Lunde er nå kommunale og det arbeides med skjøtelsordninger for hele området.

Park og vei jobber for tiden med en disposisjonsplan for hele Lunde friområde som skal vise framtidig bruk og tilrettelegging av området. Store deler av området huser viktige landskaps- og naturkvaliteter og tiltak for å bevare disse skal prioriteres, samtidig som områdene skal være tilgjengelige for publikum. I andre områder vil det tilrettelegges for forskjellige friluftaktiviteter som for eksempel lek, idrett og hundelufting. I disse områdene er skjøtelsmålet å holde arealene åpne i påvente av framtidig opparbeidelse. Skjøtelsiltak vil i hovedsak bestå av beiting, rydding av kratt/skog og slått. På sikt kan det være aktuelt med treslagsskifte i den tette granskogen i vest. Denne har imidlertid en verdi som hekkeplass for gråhegre per i dag, og vil derfor foreløpig bli bevart slik den er. Det forekommer en del

fremmede arter ytterst på Lundsneset, spesielt uheldig er et felt med parkslirekne langs deler av den nye turveien. Kartlegging og bekjempelse av fremmede uønska arter bør iverksettes.

### **Eksisterende avtaler (kommunale eiendommer):**

<b><u>NIS*:</u></b>	
Skog (fjerning av farlige trær, kantsone)	192,6 daa
Grasbakke	13,7 daa
Scene / musikkpaviljong	189 m <sup>2</sup>
Strandbelte/ svaberg	1,5 daa
Plen	2,3 daa

\*+ ettersyn turveier, rydding av avfall, det må lages anleggskort for områder som kommunen nylig har overtatt

<b><u>Ekstern:</u></b>	
Beite	52,5 daa
Slått	154,5 daa

### **Kostnader:**

#### **Kostnader første år (restaurering):**

<b>Åpne områder</b>	<b>Tiltak</b>	<b>Areal (daa)/lengde(m)</b>	<b>Pris pr daa/m</b>	<b>Kostnad (kr)</b>
Beite	Inngjerding*	2 210,0	200,-	442 000,-
Beite	Krattrydding (tett)	27,4	3 200,-	87 680,-
Vann	Vanntilgang for beitedyr			?
Beite	Gjerdeklyvere (15 stk)			15 000,-
Dam	Rydding/ gjenåpning			75 000,-
<b>Skogdekket</b>				
Viltkorridor	Tilplanting	2,5	1 600,-	4 000,-
Hagemark/ lysåpen skog	Tynning	31,8	750,-	23 850,-
<b>På lang sikt:</b>				
Treslagsskifte - granskog	Hogst + planting	17,1	2350,- (750,- + 1 600,-)	40 185,-
<b>TOTALT</b>				<b>687 715,-</b>

\*Det er trukket fra antall løpemeter gjerde på arealer som er inngjerdet og kostnader tilpasset

**Årlig kostnad:**

Åpne områder	Tiltak	Areal (daa)/lengde(m)	Pris pr daa/m	Kostnad pr år (kr)
Beite	Vedlikehold gjerde – i avtale			0
Beite strøm				?
Slått	Slått	155,4	1 300,-	202 020,-
<b>Skogdekket</b>				
Utsikts-korridorer	Hogst av skog ca hvert 6.år	8	750,-	1 000,-
Hagemark/lysåpen skog	Tynning ca hvert 6. år	31,8	750,-	3 975,-
Rydding langs turveier		10	750,-	7 500,-
Dam	Rydding/ gjenåpning hvert 10.år			7 500,-
<b>TOTALT</b>				<b>221 995,-</b>

+ uforutsette kostnader. Hvis beiteavtaler opphører påløper en høyere kostnad.

## 10.2 Husabøryggen



### Beskrivelse:

Husabøryggen er et høydedrag som ligger midt på Hundvåg. Stedet har mange fornminner og har stedvis vært preget av sterk gjengroing. Deler av området skal utbygges til bolig, mens andre deler er regulert til friområde med formål bevaring av fornminner. Det er iverksatt skjøtsel av de fulldyrka arealene i området gjennom skjøtelsavtaler. Videre er det ryddet kratt og trær på gjengrodd beitemark (2010 og 2011). Det gjenstår fremdeles noe areal med kratt som bør ryddes i årene framover. Det er innført årlig slått med slagklipper av de ryddete arealene (avtale NIS). Arealet er noe steinete og en rekke trestubber gjør at deler av arealet er vanskelig å slå med store maskiner. Det ville trolig vært enklere å beite arealet. Dette kan imidlertid bli vanskelig, da området i framtida vil ligge tett inntil bebyggelsen. Det kan da være problematisk i forhold til mye forstyrrelse av beitedyra og eventuelt hærverk på gjerder og porter. Dersom en ikke får til en beiteordning for å holde arealene åpne etter restaurering, må en bruke alternative maskinelle metoder. Dette vil gi en høyere kostnad i den videre skjøtelsfasen.

### Eksisterende avtaler (kommunale eiendommer):

<b>NIS*:</b>	
slått	ca. 8 daa

\* det finnes ennå ikke anleggskort for hele området, slått ble bestilt ekstra på arealet som ble ryddet og skal legges inn i anleggskort

<b>Ekstern:</b>	
Slått	53,3 daa

**Framtidige kostnader (kommunale eiendommer):****Kostnader første år (restaurering):**

Åpne områder	Tiltak	Areal (daa)/lengde(m)	Pris pr daa/m	Kostnad (kr)
Beite*	Inngjerding	600,0	200,-	120 000,-
Beite	Krattrydding* <sup>2</sup> (tett)	6	3 200,-	19 200,-
Beite	Gjerdeklyvere (3 stk)			3 000,-
Vann	Vanntilgang for beitedyr			?
<b>Skogdekket</b>				
Tynning av skog/ mosaikk		12,1	750,-	9 075,-
Viltkorridor	Tilplanting	19,0	1 600,-	30 400,-
<b>TOTALT</b>				<b>181 675,-</b>

+ uforutsette kostnader.

\*Hvis en ikke får til beiteavtaler vil kostnaden bli ca kr 30 250 pr år. Da faller gjerdekostnaden bort.

\*<sup>2</sup> det er trukket fra areal som ble ryddet i 2010 og 2011

**Årlig kostnad:**

Åpne områder	Tiltak	Areal (daa)/lengde(m)	Pris pr daa/m	Kostnad pr år (kr)
Beite	Vedlikehold gjerde – i ev. avtale	600,0		0
Beite strøm				?
Slått	Slått		1 300,-	
<b>Skogdekket</b>				
Tynning av skog/ mosaikk	Hvert 4.år	12,1	750,-	2 268,-
Slått		4,1	1 300,-	5 330,-
*ev. slått	Ljå/tohjuls slåmaskin	12,1	2 500,-	30 250,-
<b>TOTALT</b>				<b>7 598,-/*37 848,-</b>

+ uforutsette kostnader. Hvis avtaler opphører påløper en høyere kostnad.

\* hvis en ikke får til beiteavtale påløper denne kostnaden per år



### 10.3 Austbø/Klampen



#### Beskrivelse:

Austbø/Klampen er et friområde på Hundvåg som i hovedsak består av gammel kystlynghei under kraftig gjengroing. For å få åpnet dette området igjen, er det nødvendig med omfattende skog-/krattrydding med påfølgende skjøtseltiltak for å hindre ny gjengroing. Det kan være aktuelt med ringbarking av trærne for å minske tilvekst av nye rotskudd etter hogging. Terrenget er stedvis svært bratt og ryddingen vil være tidkrevende og vanskelig. Påfølgende skjøtsel må bestå av beite, lyngsviing eller manuell rydding av lyng og småtrær. De to førstnevnte kan være vanskelig å få til da området ligger nær bebyggelsen, og den siste vil være svært tidkrevende og kostbar. Det ble påbegynt med rydding av kratt i deler av lyngheia i 2010. I 2011 er det inngått avtale med frivillige naboer og en speiderforening om noe mer tre- og krattrydding. I tillegg er det planlagt mer rydding av området høsten 2011.

Det finnes en fin dam i området. Dammen ble tidligere brukt som skøyteis vinterstid. Dammen har de senere årene vært svært gjengrodd. Dammen ble gjenåpnet i 2010 og må sannsynligvis gjenåpnes igjen i framtida.

#### Eksisterende avtaler (kommunale eiendommer):

<b>NIS:</b>	
Skog* (fjerning av farlige trær, kantsone)	90 daa
Plen	761 m <sup>2</sup>
Grasbakke	700 m <sup>2</sup>

+ badeplass, lekeplasser, balløkker, turveier, rydding av avfall

\*areal omfatter også lyngheiområder

**Kostnader første år (restaurering):**

Åpne områder	Tiltak	Areal (daa)/lengde(m)	Pris pr daa/m	Kostnad (kr)
Beite*	Inngjerding	1 180,0	200,-	236 000,-
Beite	Krattrydding (tett), bratt	42,6	3 200,-	136 320,-
Beite	Gjerdeklyvere (4 stk)			4 000,-
Vann	Vanntilgang for beitedyr			?
Lyngsviing/ -slått		44,0	2 000,-	88 000,-
<b>Skogdekket</b>				
Tynning		30,3	750,-	22 725,-
<b>TOTALT</b>				<b>487 045,-</b>

\* dersom en ikke får til beiteavtale på området vil en få en årlig kostnad på ca 35 200 for manuell skjøtsel av området. Gjerdekostnad på kr 236 000 vil da falle bort.

**Forsøk på ringbarking av trær for å få seinere gjenvekst uten beite vil ha gi en ekstra kostnad på ca kr 150 000 (ikke tatt med i totalbeløpet).**

+ uforutsette kostnader

**Årlig kostnad:**

Åpne områder	Tiltak	Areal (daa)/lengde(m)	Pris pr daa/m	Kostnad pr år (kr)
Beite	Vedlikehold gjerde – i ev. avtale			
Lyngheirest	Rydding hvert 4. år	2,7	3 200,-	2 160,-
*Lynghei	Rydding ca hvert fjerde år hvis ikke beite.			35 200,-
Lynghei	Sviing/slått ca hvert 12.år	44,0	2 000,-/3 200,-	7 333,-/11 733,-
<b>Skogdekket</b>				
Tynning skog hvert 10.år		30,3	750,-	2 272,-
Dam	Rydding/ gjenåpning hvert 10.år			7 500,-
<b>TOTALT</b>				<b>19 265,-/23 665,- (*54 465,-/58 865,-)</b>

\* ekstra kostnad uten beiteavtale

+ uforutsette kostnader.

## 10.4 Langøy



### Beskrivelse:

På nordre del av Langøy finnes det kystlynghei som er under gjengroing. I sør finnes det også rester av kystlynghei og en liten rest med strandeng som bør holdes åpen. Park og vei har gjennom avtale med Lundsvågen naturskole og noen private saueiere iverksatt skjøtsel på den nordre delen av øya. Arbeidet går ut på krattrydding, lyngsviing og beite. Første del av lyngsviingen ble gjort i 2007. Det gjenstår en god del arbeid før den nordre delen er ferdig restaurert. I sør er det foreløpig ikke satt i gang tiltak. Det tenkes her rydding av skog og kratt samt beiting, jf. kart.

### Eksisterende avtaler (kommunale eiendommer):

<b>NIS:</b>	
Skog*(fjerning av farlige trær, kantsone)	295 daa

\*areal omfatter også hele lyngheiområdet

<b>Ekstern:</b>	
Beite	181 daa
Lundsvågen naturskole	Div. skjøtselsoppgaver

+ turveier, bryggeområde

#### Kostnader første år (restaurering):

Åpne områder	Tiltak	Areal (daa)/lengde(m)	Pris pr daa/m	Kostnad (kr)
Lynghei nord	Lyngsviing	99,0	2 000,-	198 000*
Lynghei sør	Kratt- og skogrydding	40,2	3 200,-	128 640,-
Lynghei sør	Gjerde beite	625,0	200,-	125 000,-
Lynghei sør	Lyngsviing	40,2	2 000,-	80 400,-
Gjerdeklyvere	3 stk		1 000,-	3 000,-
<b>TOTALT</b>				<b>535 040,-**</b>

\*kan få lavere kostnad ved deltakelse fra Lundsvågen naturskole

\*\*dersom en får til beiteavtale for lynghei sør.

#### Årlig kostnad:

Åpne områder	Tiltak	Areal (daa)/lengde(m)	Pris pr daa/m	Kostnad pr år (kr)
Lynghei nord	Vedlikehold gjerde – i avtale			
Lynghei nord	Kratt- og skogrydding	99,0	Avtale Lundesneset naturskole.	15 000,-
Lynghei nord	Lyngsviing en gang hvert 12.år	99,0	2000,-	16 500,-*
Lynghei nord	Transport av sauer, ca. 3 ganger årlig. Tilsyn avtale med Lundsvågen.			15 000,-
Lynghei sør	Transport av dyr ca. 3 ganger årlig			15 000,-
<b>Skogdekket</b>				
Tynning langs tråkk/stier/ oppholds-plasser	Tynning av skog hvert 4.år	Ca 15,0	750,-	2 813,-
<b>TOTALT</b>				<b>64 313,-</b>

\*kan få lavere kostnad ved deltakelse fra Lundsvågen naturskole

Hvis beiteavtaler opphører påløper en høyere kostnad

+ uforutsette kostnader

## 10.5 Bjørnøy nord



### Beskrivelse:

Friområdet på Bjørnøy nord består av gjengroingstruet kystlynghei med enkelte botanisk viktige områder. Grunnet gjengroing har en del sjeldne arter gått tapt. Restaurering av området ble utført i 2011. Området ble da ryddet for busker og trær. Framtidig må området skjøttes ved rydding av tre- og buskvegetasjon med jevne mellomrom. Eventuelt forsøk med ringbarking kan være gunstig ved opplag av mange nye trær. Dette vil heve kostnadene.

### Eksisterende avtaler

<b>NIS:</b>	
Skog (fjerning av farlige trær, kantsonen)	20 daa

+ rydding av avfall

### Årlig kostnad:

Åpne områder	Tiltak	Areal (daa)/lengde(m)	Pris pr daa/m	Kostnad pr år (kr)
Beite	Rydding av oppslag og kratt hvert 4. år	16,8	2 000,-	8 400,-
<b>TOTALT</b>				<b>8 400,-</b>

+ uforutsette kostnader.

## 10.6 Litle Marøy

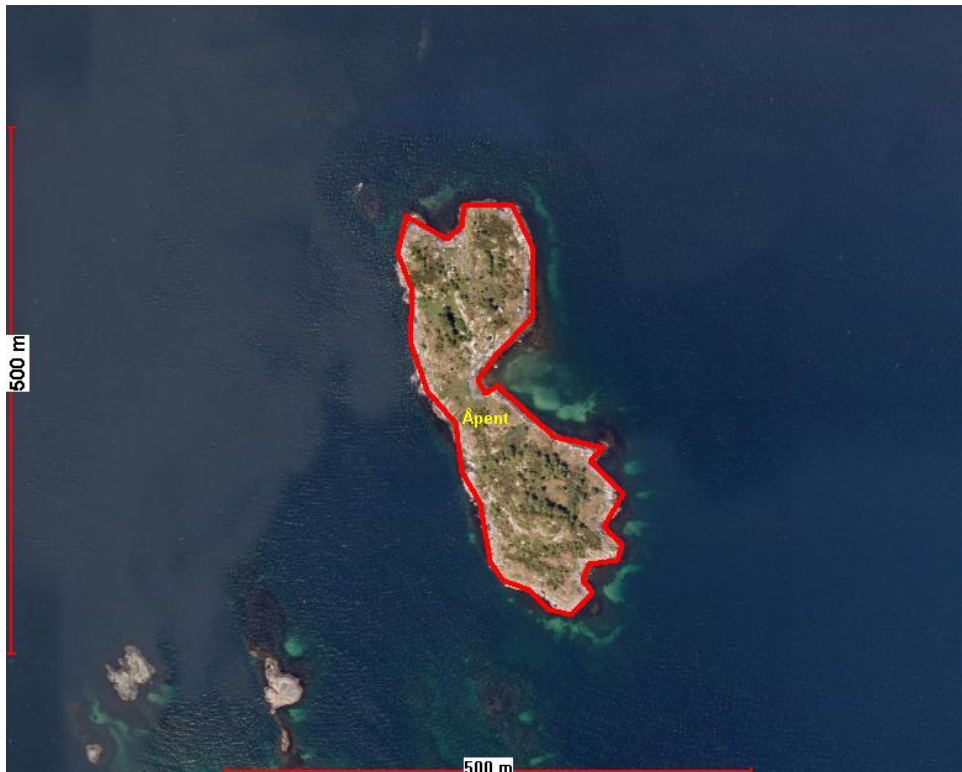

### Beskrivelse:

Litle Marøy er vernet som naturreservat i henhold til tidligere naturvernlov (nå naturmangfoldloven). Verneformålet er fuglereservat. Øya er privat eid, men Stavanger kommune har forvaltningsansvaret. Øya er preget av sterkt gjengroende lynghei, noe som har hatt en negativ innvirkning på fuglelivet på øya. I 2007 ble det fattet vedtak om restaurering og skjøtsel av øya. Stavanger kommune fikk medhold av Direktoratet for naturforvaltning i denne beslutningen og tiltak ble påstartet vinteren 2009. Tiltakene bestod i å rydde det meste av tre- og buskvegetasjonen på øya. Dette arbeidet ble ferdigstilt vinteren 2010. Restaureringen har blitt delfinansiert med tiltaksmidler for naturvernområder fra Fylkesmannen i Rogaland.

Det gjenstår sviing av lyngheia i de åpnete områdene. I tillegg ser en at gjenveksten av trær på øya er stor. Det prøves nå å få til en beiteordning på øya. Det må inngås en dialog med grunneieren for å få til dette, fordi det er han som har beiterett på eiendommen sin. Hvis en ikke lykkes med å få til en beiteordning, må området ryddes for busker/kratt med bare få års mellomrom. Dette for å ta vare på naturtypen og øyas verdi som fuglereservat. Årlige skjøtselskostnader blir da høyere enn ved beite.

### Kostnader første år (restaurering):

Åpne områder	Tiltak	Areal (daa)/lengde(m)	Pris pr daa/m	Kostnad (kr)
Lyngsviing		25,0	2 000,-	50 000*,-
Skjul sau				15 000,-
Ev. vannordning				10 000,-
<b>TOTALT</b>				<b>75 000,-</b>

\*kan blir mindre kostnad hvis det utføres på dugnad

**Årlig kostnad:**

Åpne områder	Tiltak	Areal (daa)/lengde(m)	Pris pr daa/m	Kostnad pr år (kr)
	Rydde oppvekst av kratt ca hvert 6. år	25,0	2 000,-	8 333,-
	Lyngsviing ca hvert 15.år	25,0	2 000,-	3 333,-
	Transport sauer. Ca 3 ganger per år.			15 000,-
	Vedlikehold av verneskilt			5 000,-
<b>TOTALT</b>				<b>31 666,-</b>

+ uforutsette kostnader. Hvis ev. beiteavtaler opphører påløper en høyere kostnad.

## 10.7 Friområde/parkområde mellom Litle- og Store Stokkavatn (inkludert Myrvegen)



### Beskrivelse:

Dette området var tidligere et tradisjonelt landbruksområde som gradvis har grodd igjen. Det finnes imidlertid noen rester av enger og beitemark her fortsatt, og noe skjøtsel er igangsatt som beiting, tynning av skog og skiveslått. Skjøtsel er viktig for å ta vare på de ulike naturtypene i området. Det er et ønske å ivareta naturtypene av hensyn til biologisk mangfold, men også for å øke opplevelsesverdien for brukerne av friområdet. Enkelte områder holdes åpne i påvente av annen opparbeidelse. Deler av de gjengrodde arealene består av fin edellauvskog som det er ønskelig å bevare. Denne skogen trenger noe tynning og rydding. På andre gjengrodde arealer er det et ønske om å få åpnet opp og skjøtsel ved for eksempel beite i etterkant. Flere av de åpne arealene kan også skjøttes ved slått. På kartet er det markert åpne områder med beite der det foregår beite per i dag eller der skjøtsel ved beite er enklest i forhold til terrengforhold. Det er også et ønske om å få til utsiktsskorridorer fra utsiktpunkt ved Myrvegen. Tiltak som er tenkt er hogst, rydding, slått og beite. Kostnadsberegningene inkluderer alle områder som er regulert friområde /park.



**Eksisterende avtaler (kommunale eiendommer):**

<b>NIS:</b>	
Skog (fjerning av farlige trær, kantsonen)	297 daa
Grasbakke	31 daa

+ turveier, rydding av avfall osv.

<b>Ekstern:</b>	
Beite	31 daa
Slått	34,4

**Kostnader første år (restaurering):**

Åpne områder	Tiltak	Areal (daa)/lengde(m)	Pris pr daa/m	Kostnad (kr)
Beite	Krattrydding (tett)	21,6	3 200,-	69 120,-
	Krattrydding glisne	18,3	2 000,-	36 600,-
Beite	Inngjerding	899	200,-	179 800,-
Beite	Gjerdeklyvere ca 10 stk			10 000,-
Dammer (2 stk)	Rydding/gjenåpning			150 000,-
Annet åpent	Rydding kratt (tett)	5,5	3 200,-	17 600,-
<b>Skogdekket</b>				
Utsiktskorridorer	Hogst av skog	2,0	750,-	1 500,-
Tynning		21,1	750,-	15 825,-
<b>TOTALT</b>				<b>480 445,-</b>

**Årlig kostnad:**

Åpne områder	Tiltak	Areal (daa)/lengde(m)	Pris pr daa/m	Kostnad pr år (kr)
Beite	Vedlikehold gjerde – i avtale			
Slått	Slått	7,0	1 300,-	9 100,-
<b>Skogdekket</b>				
Utsiktskorridorer	Hogst av skog hvert 6.år	2,0	750,-	250,-

Tynning annen skog ca hvert 8. år (innebærer rydding turvei opp mot Lierdal, uttak av enkelte trær, mosaikk langs vannene m.m.) Mye av skogen skal få utvikle seg fritt, men kan være nødvendig med enkelte tiltak.		Ca 75 % av totalt skogareal 135,0	750,-	12 656,-
Dammer (2 stk)	Rydding/ gjenåpning hvert 10.år			15 000,-
<b>TOTALT</b>				<b>37 006,-</b>

+ uforutsette kostnader.

Må inngå nye beiteavtaler i tillegg til eksisterende. Hvis en ikke får til nye beiteavtaler og eksisterende beiteavtaler opphører påløper en høyere kostnad.

## 10.8 Dyrnes



### Beskrivelse:

Dyrnes er ei halvøy i Store Stokkavatn. Området er regulert til friområde - park og Stavanger friluftssenter holder til her. Området var tidligere ganske åpent. På grunn av gjengroing og skogplanting har det de senere årene hatt et skogspreget med noen enger og lysninger innimellom. I 2003 startet daværende park og idrett med å hogge lysninger i den tette granskogen for å få inn mer lys og dermed en mer artsrik skogbunn. En ønsket å få til en gradvis overgang til en skog preget av mer lauvtrær som er naturlig på vestlandet. Vinteren 07/08 ble imidlertid mye av granskogen felt under storm og dette området måtte hogges helt. Det ble leid inn entreprenør til dette arbeidet. Vinteren 2010 ble hogstflatene ryddet ytterligere og det ble fortatt skogplanting på deler av arealet i forbindelse med naturdagene på Dyrnes våren 2011. Framtidige tiltak er ytterligere tynning, rydding, slått og beite. Det er ønske om å bevare et større areal åpent enn tidligere. Dette er tenkt gjort ved utvidelse av beiteordningen. Det kan hende at området må ryddes ytterligere før beite. I tillegg er det nødvendig med rydding/tynning i plantefelt.

**Eksisterende avtaler (kommunale eiendommer):**

<b>NIS:</b>	
Skog (fjerning av farlige trær, kantsonen)	110 daa
Grasbakke	1,3 daa

<b>Stavanger friluftssenter</b>	
Beite	23,0 daa

+ vedlikehold av stier, besøkscenter, natursti, noe vegetasjonsrydding m.m.

<b>Eksternt</b>	
Skiveslått	4,7 daa

**Kostnader første år (restaurering):**

Åpne områder	Tiltak	Areal (daa)/lengde(m)	Pris pr daa/m	Kostnad (kr)
Utvide beite i sør	Inngjerding	305	200,-	61 000
	Vann til beitedyr?			?
	Gjerdeklyvere, 3 stk			3 000,-
	Rydding av kratt	6,8	2000,-	13 600,-
<b>Skogdekket</b>				
	Sjekke og rydde plantefelt (grunnet trolig sterk tilvekst av konkurrerende vegetasjon) 1. og 2. år etter planting.	20,8	750,-	15 600,-
<b>TOTALT</b>				<b>93 200,-</b>

**Årlig kostnad:**

Åpne områder	Tiltak	Areal (daa)/lengde(m)	Pris pr daa/m	Kostnad pr år (kr)
	Vedlikehold gjerder, porter og gjerdeklyvere			7 000,-
<b>Skogdekket</b>				
	Tynning plantefelt ca hvert 8. år	20,8	750	1 950,-
	Tynning skog ellers hvert 10. år	45,2	750	3 390,-
<b>TOTALT</b>				<b>12 340,-</b>

+ uforutsette kostnader. Hvis beiteavtaler opphører påløper en høyere kostnad.

## 10.9 Resnes



### Beskrivelse:

Resnes ligger ved Hålandsvatnet. Den delen av Resnes som kommunen eier, består av fuktig til tørr kystlynghei. Dette området har, sammen med beitemarkene og myra innenfor, en regional til nasjonal verdi for biologisk mangfold. Hele området er i kommuneplanen hensynssone natur og regulering av området pågår. Lyngheia har vært utsatt for gjengroing og park og vei fikk ryddet store deler av det kommunale arealet i 2004/2005. Samtidig ble det gjort en avtale med private saueiere for å få beitet området. Lyngen var så gammel at det var nødvendig med lyngsviing for å få en bedre beiteverdi og foryngelse. I 2008 ble det derfor gjennomført lyngsviing på deler av arealet (ca 8 daa). Arbeid som gjenstår er å fjerne noen trær og busker, samt svi av det resterende arealet. Fjerning av trær og busker er planlagt høsten 2011. Lyngsviing av dette området bør vente noen år da tilveksten av lyng i det allerede svidde arealet er forholdsvis sparsom. Lyngsviing må gjentas med ca 10 - 15 års mellomrom. Kostnadsestimater er basert på gjenstående rydding, sviing av restareal og beiting. For å bevare naturverdiene i området er det viktig at de tilgrensende arealene til den kommunale eiendommen restaureres og skjøttes ytterligere i forhold til i dag. For å ta vare på

naturtypen er det er svært viktig at arealet ikke gjødsles og at det ikke gjøres tiltak som kan føre til drenering og uttørring av de fuktige delene arealet.

**Eksisterende avtaler (kommunale eiendommer):**

<b>NIS:</b>	
Skog (fjerning av farlige trær, kantsonen) + turvei, rydding av avfall	23 daa

<b>Ekstern:</b>	
Beite	23 daa

Lyngsviing utført på ca halve lynchgeia i 2008 (kommunalt område).

**Kostnader første år (restaurering):**

Åpne områder	Tiltak	Areal (daa)/lengde(m)	Pris pr daa/m	Kostnad (kr)
	Lyngsviing	11,6	2 000,-	23 200,-
	Rydding av trær/kratt	11,6	2 000,-	23 200,-
<b>TOTALT</b>				<b>46 400,-</b>

**Årlig kostnad:**

Åpne områder	Tiltak	Areal (daa)/lengde(m)	Pris pr daa/m	Kostnad pr år (kr)
Beite	Vedlikehold gjerde – i avtale			
	Lyngsviing ca hvert 12. år	19,6	2 000,-	3 266,-
	Fjerne oppslag/kratt ca hvert 8. år	19,6	2 000,-	4 900,-
<b>TOTALT</b>				<b>8 166,-</b>

+ uforutsette kostnader.

Hvis beiteavtaler opphører påløper en høyere kostnad.



Lyngsviing på Resnes 2008



Resnes 2010



## 10.10 Kvernevik

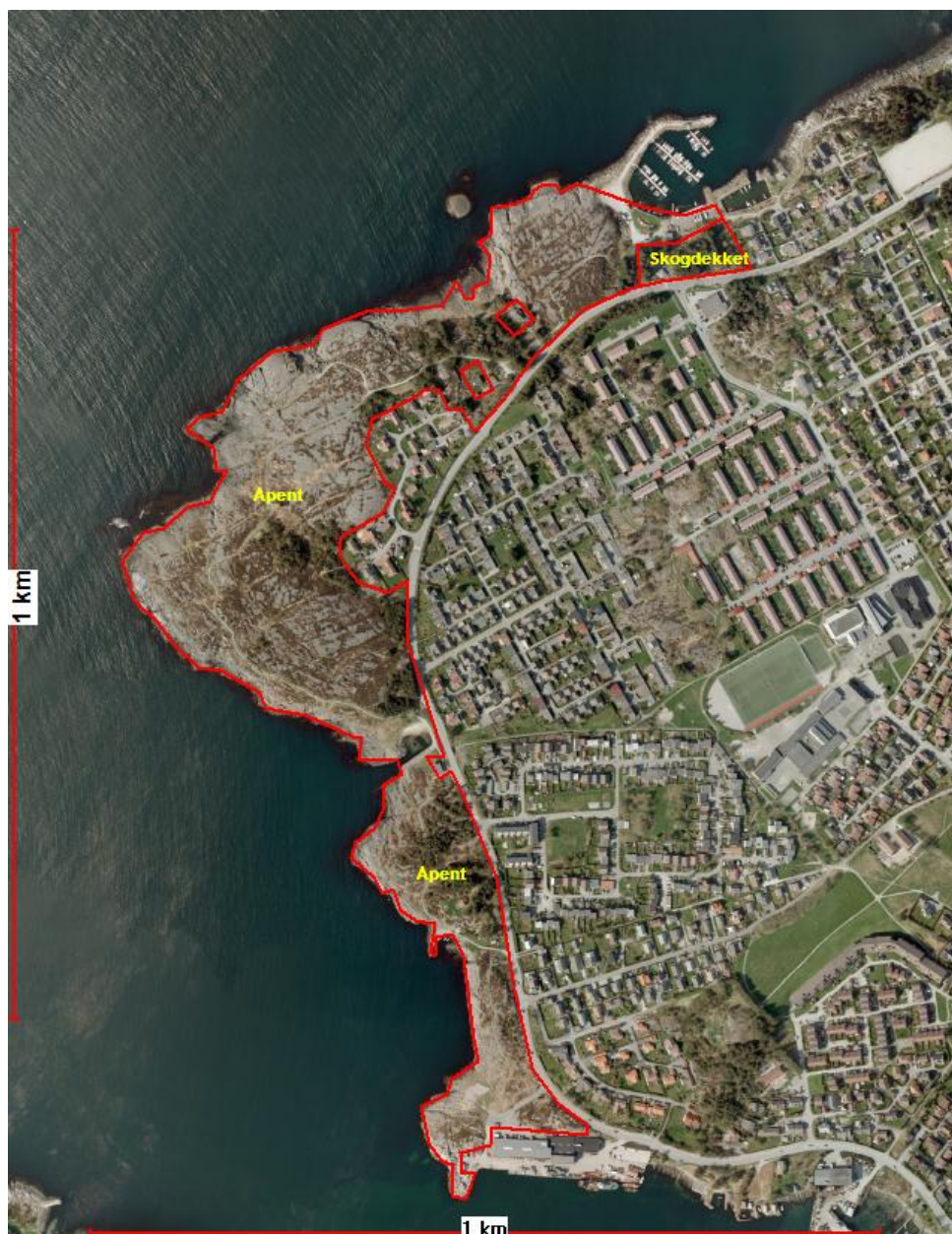

### Beskrivelse:

Friområdet ytterst i Kvernevik er et langstrakt område med kystlynghei i et eksponert havmiljø. Området ble tidligere stedvis tilplantet med gran og buskfuru inn mot bebyggelsen. Området har en nasjonal verdi for biologisk mangfold og er det største sammenhengende lyngheiområdet på fastlandet i Stavanger. Skjøtselsmålet i området er å holde området åpent og ta vare på lyngheia.

Park og vei hadde i utgangspunktet vurdert å beholde noen skogdekkete arealer som skog, men i behandling av overordnet skjøtelsesplan 2009 ble det vedtatt at det var et ønske å rydde hele lyngheiområdet for trær og kratt og få gjennomført lyngsviing. Skog og kratt ble ryddet i to omganger i 2010 og 2011. Det har vist seg at arbeidet med fjerning av så store mengder med skog har vært mye mer tidkrevende enn antatt. Dette grunnet mye manuelt arbeid i fuktig og sårbart terreng og høyere krav til opprydding i et friområde enn i vanlige

skogbruksområder. Det ble for eksempel brukt en del timer til rydding av greiner og nedskjæring av stubber.

Framtidig skjøtsel vil bestå av etappevis lyngsviing samt rydding av ny oppvekst av busker og trær. Sannsynligvis vil det også komme mye oppslag av pionerarter som geitrams i de første årene etter hogst. Det må derfor regnes med en høyere kostnad for årlig bekjempelse av uønskede arter og treoppslag. Det antas at det vil ta tid å få etablert lyng igjen i områdene hvor det har vært tett skog i mange år.

Det er kun bevart to skogdekkete arealer ved båthavnen. Her fantes det ikke rester av lynghei inne i skogen og områdene har ingen tilknytning til det store lyngheiområdet. Skogen her har imidlertid behov for tynning slik at den blir mer lysåpen og artsrik.

### Eksisterende avtaler (kommunale eiendommer)

<b>NIS</b>	
Skog (fjerning av farlige trær, kantsonen)	218 daa

+ truvei, drift skulptur og parkutstyr, rydding av avfall

### Kostnader første år (restaurering):

Åpne områder	Tiltak	Areal (daa)/lengde(m)	Pris pr daa/m	Kostnad (kr)
	Lyngsviing (må fordeles på flere år)	90,0	2 000,-	180 000,-
<b>skogdekket</b>	Tynning av skog	5,0	750,-	3750,-
<b>TOTALT</b>				<b>183 750,-</b>

### Årlig kostnad:

Åpne områder	Tiltak	Areal (daa)/lengde(m)	Pris pr daa/m	Kostnad pr år (kr)
	Fjerne oppslag av trær hvert 4.år	173,0	750,-	32 437,-
	Lyngsviing ca hvert 12.år	120,0	2 000,-	20 000,-
	Fjerning av uønskede arter*	30,0	1500,-	45 000,-
<b>Skogdekket</b>				
	Tynning hvert 8. år	5,0	750,-	469,-
<b>TOTALT</b>				<b>97 906,-</b>

+ uforutsette kostnader.

\*usikkert hvor stort omfang dette blir

## 10.11 Sørmarka

### Sørmarka nord for E 39



## Sørmarka sør for E 39



### Beskrivelse:

Sørmarka er det største sammenhengende skogsområdet vi har i Stavanger. Skogen er et resultat av et storstilt skogreisingsprosjekt som startet i 1910. Det ble plantet mye gran og buskfuru som senere ikke har blitt stelt på en tilfredsstillende måte. Dette har resultert i en stedvis svært tett skog med dårlig kvalitet. Mellom de skogkledde arealene finnes det rester av det tidligere landbrukslandskapet med enger og beitemarker.

Det er ønske om et gradvis treslagsskifte til arter som er mer naturlige på vestlandet. Noen bestander med tett granskog vil imidlertid bli bevart som referanseområder. Arbeidet med hogst og utskifting av treslag er igangsatt. Mesteparten av arbeidet blir utført av Sørmarkas venner og Stavanger skoglag mot at de får beholde verdien av veden som de tar ut. De bistår også med nyplanting i hogstfeltene. Kostnaden for planter blir dekket av park og vei. På grunn

av at skogen stedvis er svært tett, har trærne her utviklet et dårlig rotsystem, og de er utsatt for vindfall. Rydding av slikt vindfall er farlig arbeid som park og vei bestiller fra profesjonelle utførere. Kostnadsberegningene baserer seg på et treslagskifte på ca 30 % av det skogdekte arealet og viser kostnader for hogst, rydding, ungskogspleie og planting. Årlig skjøtsel baserer seg i hovedsak på eksisterende avtaler, men tar med noen uforutsette kostnader (vindfall o.l.). I tillegg beregnes kostnader for skjøtsel av eng- og beiteområder.

I Sørmarka finnes det flere dammer. Noen av dammene er leveområde for rødlistearten liten salamander. Skjøtsel for å hindre gjengroing av disse er viktig.

#### **Eksisterende avtaler/ordninger (kommunale eiendommer):**

<b>NIS</b>	
Skog (fjerning av farlige trær, kantsonen)	1176 daa
Slått grasbakke	31,7 daa
Skjøtsel av buskfelt	9,4 daa
+ idrettsanlegg, turveier, ridestier, drift av parkutstyr	
<b>Ekstern</b>	
Beite	55 daa
Slått	63,8 daa
Rydding under høyspent (Lyse)	108 daa
Skogskjøtsel: Sørmarkas venner og Stavanger skoglag	Etter avtale med kommunen

#### **Kostnader første år (restaurering):**

Åpne områder	Tiltak	Areal (daa)/lengde(m)	Pris pr daa/m	Kostnad (kr)
	Rydding av kratt	30,0	2 000,-	60 000,-
Beite	Gjerdeklyvere (6 stk)			6 000,-
Dammer	Rydding/gjenåpning			Må vurdere omfang
<b>Skogdekket</b>				
Treslagsbytte ca 30 % av skogdekt areal (må gå over flere år)	Hogst av skog	270	750,-	202 500,-
	Tilplanting	270	1 600,-	432 000,-
	Tynning av plantefelt etter ca 8 år	270	750,-	202 500,-
<b>TOTALT</b>				<b>903 000,-</b>

**Årlig kostnad:**

Åpne områder	Tiltak	Areal (daa)/lengde(m)	Pris pr daa/m	Kostnad pr år (kr)
Beite	Vedlikehold gjerde – i avtale			
Slått	Slått med tohjuls slåmaskin/ skiveslått	41,0	1 400,-	57 400,-
<b>Skogdekket</b>				
Dammer	Rydding/ gjenåpning hvert 10.år			22 500,-
	Hogst utover avtale med NIS, skoglagene (vindfelling m.v.)	2,0 % av skogdekket areal (18,0 daa)	750,-	13 500,-
Mosaikk	Tynne ca hvert 10. år + ev. noe slått	77,7	1 000,-	7 770,-
<b>TOTALT</b>				<b>101 170,-</b>

+ uforutsette kostnader.

Hvis beiteavtaler opphører påløper en høyere kostnad.

Tilsyn med plantefelt, spredt tynningshogst m.m. går inn i avtale med skoglagene og NIS

## 10.12 Gauselskogen



### Beskrivelse:

Gauselskogen er fredet som naturreservat i henhold til tidligere naturvernlov (nå naturmangfoldloven). Området har nasjonal verdi for biologisk mangfold og består av rik edellauvskog med lang kontinuitet.

Park og vei fikk i 2009 utarbeidet en skjøtselsplan for Gauselskogen med randsoner. Arbeidet inkluderte også en ny kartlegging av biologisk mangfold i skogen. Resultatet av kartleggingen viste at naturverdiene i skogen hadde forverret seg siden sist kartlegging (1970-tallet). Årsaken til tilbakegangen ble knyttet til nedbygging av kantsonene og utbredelse av fremmede arter i reservatet. De fremmede artene har fortrent flere av artene som naturlig fantes i reservatet og som utgjorde verneverdien. Gauselskogen har flere grunneiere. Disse fikk tilsendt skjøtselsplanen før tiltak ble iverksatt. Tilbakemeldingene var stort sett positive. Planen ble delfinansiert av Fylkesmannen i Rogaland.

I tillegg til en detaljert beskrivelse av naturtilstanden inneholder planen anbefalte skjøtseltiltak for å bevare naturtypen og restaurere den i deler som er negativt påvirket. Park og vei har begynt med oppfølging av de anbefalte skjøtselstiltakene i 2010, og vil fortsette i årene fremover. Frem til nå er det gjennomført felling og ringbarking av platanlønn i noen områder,

plukking av ungplanter av platanlønn, tynning i tilplantet granfelt, rydding av avfall og informasjonsskilting.

Etter fjerning av fremmede arter i skogen, spesielt platanlønn, er det viktig med kontinuerlig skjøtsel i etterkant. Dette for å hindre at de uønskede plantene ikke etablerer seg igjen. Andre forsøk med bekjempelse av platanlønn har vist at den kan være vanskelig å bekjempe. De første årene etter hogst av platanlønn bør ung oppvekst fjernes helst hvert år for å forhindre at ungplantene skygger ut andre trær som eik. Park og vei har inngått en avtale med speidere om dette. Det er et mål å involvere flere frivillige organisasjoner eller skoler som kan hjelpe til med enkle skjøtselstiltak i skogen. Dette kan også være interessant i undervisningssammenheng. På grunn av sårbart terreng og mange kulturminner i skogen må alle tiltak utføres manuelt og uten tunge kjøretøy. Dette, sammen med større utbredelse av fremmede arter enn først antatt, har ført til en mye høyere tidsbruk enn tidligere beregninger tilsa. Med bakgrunn i dette er de antatte prisene for restaurering justert opp. Det er fortsatt usikkert hva bekjempelse av andre fremmede arter, for eksempel prydbriungebær, vil koste. Det finnes lite erfaring med dette og de planlagte tiltakene er ennå ikke prissatt.

#### Eksisterende avtaler (kommunale eiendommer)

<b>NIS</b>	
Skog (fjerning av farlige trær, kantsonen)	22 daa (kun kantsonen til naturreservatet)

+ rydding av avfall (i kantsonen og naturreservatet)

#### Kostnader første år (restaurering):

Skogdekket	Tiltak	Areal (daa)/lengde(m)	Pris pr daa/m	Kostnad (kr)
	Fjerning av platanlønn. Pris forhøyet grunnet sårbar natur og vanskelige forhold	48,0 (inkl. randsoner)	3200,-	153 600,-
	Fjerning av andre fremmede arter og avfall	96,0	?	?
<b>TOTALT</b>				<b>153 600,-</b>



**Årlig kostnad:**

Skogdekket	Tiltak	Areal (daa)/lengde(m)	Pris pr daa/m	Kostnad pr år (kr)
	Fjerne oppslag av platanlønn ca hvert år	96,0		15 000,- *
	Fjerne oppslag fremmede arter	96,0		?
	Vedlikehold grensemerker og skilt			5 000,-
<b>TOTALT</b>				<b>20 000,-</b>

+ uforutsette kostnader.

I tillegg kommer ev. tiltak for å styre ferdsel, informasjon m.m.

\*tilskudd til frivillige, hvis det bestilles av en bedrift må det beregnes en mye høyere kostnad



## 11. Friområder (nye områder plan 2011)

### 11.1 Aubeberget



#### Beskrivelse:

Aubeberget er et friområde på Sunde/Kvernevik som er åpent og preget av store engarealer langs sjøen og litt skog lenger inne. Inn mot bebyggelsen finnes det enkelte plenarealer. Området er kjent for sine helleristninger som ble oppdaget i 1959. Området er omringet av private hager og det er noen hageplanter som har spredt seg ut i friområdet som skjermleddvev og skogskjegg (markert med stjerne). Mosaikkområdet består for øyeblikket av rogn, geitrams og bringebærbusker. Vegetasjonen bør ikke bli for høy. Skogsarealene bør tynnes, mens engarealene må slås minst en gang i året. Noe av skogen brukes til lek. Denne må også tynnes, men de store trærne bør bevares. Anleggskortet for området er ikke fullstendig og må endres.

**Eksisterende avtaler (kommunale eiendommer):**

<b>NIS:</b>	
Skog (fjerning av farlige trær, kantsone)	45,6 daa*
Buskfelt	5,1 daa
Plen	1,4 daa
Grasbakke	6,6 daa

+ turveier, badeareal, toalett, busker, roser, m.m.

\*areal som i dag er åpen slette ligger inne som skog i anleggskort, dette må oppdateres

**Kostnader første år (restaurering):**

Åpne områder	Tiltak	Areal (daa) /lengde(m)	Pris pr daa/m	Kostnad (kr)
Mosaikk	Krattrydding	4,1	2 000,-	8 200,-
<b>Skogdekket</b>				
Tynning		13	750,-	9750,-
Fremmede arter	Fjerning av fremmede arter			Må kostnadsberegnes
<b>TOTALT</b>				<b>17 950,-</b>

**Årlig kostnad:**

Åpne områder	Tiltak	Areal (daa)/lengde(m)	Pris pr daa/m	Kostnad pr år (kr)
Plen	Klipping - Inngår i avtale med NIS			
Slått	Slått - Inngår i avtale med NIS			
<b>Skogdekket</b>				
Tynning skog hvert 10. år		13	750,-	975,-
<b>TOTALT</b>				<b>975,-</b>

## 11.2 Austre Åmøy



### Beskrivelse:

Åmøyskogen er et skogsområde vest på Austre Åmøy som er dominert av sitkagran. Skogen er tilrettelagt med stier. Etter et vindfall for noen år siden ble en del av skogen hogd. Hogstflatene er ikke tilstrekkelig ryddet og fremstår sommeren 2011 som lite tilgjengelige for brukerne av friområdet. Området ble forsøkt tilplantet med lerk etter vindfallet (etter bestilling fra skogbrukssjefen). Dette var dessverre mislykket da mesteparten av plantene nå har gått ut. Delvis har det skjedd nyetablering av enkelte arter, for eksempel bjørk, som skal bevares. Hogstflatene bør plantes til på nytt med naturlige arter for stedet. Etter hvert bør det også utføres et gradvis treslagsskifte i de andre delene av skogen for å forhindre nye vindfall og få en skog som er mer naturlig for Vestlandet.

### Eksisterende avtaler (kommunale eiendommer):

<b>NIS:</b>	
Skog (fjerning av farlige trær, kantsone)	36,2 daa

+ turveier, utstyr, avfall m.m.

**Kostnader første år (restaurering):**

Skogdekket	Tiltak	Areal (daa) /lengde(m)	Pris pr daa/m	Kostnad (kr)
Rydding	Rydding av plantefelt	8,2	3 200,-	26 240,-
	Planting	8,2	1 600,-	13 120,-
Treslagsskifte (over flere år)	Hogst av skog	28,0	750,-	21 000,-
Tynning		28,0	750,-	21 000,-
<b>TOTALT</b>				<b>81 360,-</b>

**Årlig kostnad:**

Skogdekket	Tiltak	Areal (daa)/lengde(m)	Pris pr daa/m	Kostnad pr år (kr)
Tynning skog hvert 10. år		36,2	750,-	2 715,-
<b>TOTALT</b>				<b>2 715,-</b>

### 11.3 Boganes



#### Beskrivelse:

Boganeset ligger sør for Jåttåvågen. Området er preget av skog, svaberg og spredt bolig- og hyttebebyggelse. Deler av området forvaltes av kommunen. Områdene er dominert løvskog med innslag av bartrær. Bartrærne bør hogges. Skogbunnen er dekket av vegetasjon som geitrams og bringebær og rydding må vurderes. Mosaikkområdet helt øst er ganske åpent og trenger ikke umiddelbar tynning. Langs stien mot holmen er det en del hageplanter, for eksempel fagerfredløs, som bør fjernes. Det må i skjøtselplanen for området foretas en mer nøyaktig registrering og vurdering av skjøtselstiltak.

#### Eksisterende avtaler (kommunale eiendommer):

<b>NIS:</b>	
Skog (fjerning av farlige trær, kantsone) + turveier, rydding av avfall, m.m.	7,6 daa

**Kostnader første år (restaurering):**

Skogdekket	Tiltak	Areal (daa) /lengde(m)	Pris pr daa/m	Kostnad (kr)
Tynning		22,3	750,-	16 725,-
Fremmede arter	Fjerning av fremmede arter			Må kostnadsberegnes
<b>TOTALT</b>				<b>16 725,-</b>

**Årlig kostnad:**

Åpne områder	Tiltak	Areal (daa)/lengde(m)	Pris pr daa/m	Kostnad pr år (kr)
<b>Skogdekket</b>				
Tynning skog hvert 10. år		22,3	750,-	1 672,5,-
<b>TOTALT</b>				<b>1 672,5,-</b>

## 11.4 Gauselholmen



### Beskrivelse:

Gauselholmen er en holme utenfor Gausel uten landforbindelse. Holmen er preget av ugjødset naturbeitemark med flotte steingarder. Den er åpen med noe oppslag av hyll og rogn. Holmen skjøttes ved beiting. Det er viktig å opprettholde beitingen og ingen gjødsling for å bevare naturtypen naturbeitemark som er regionalt viktig. Området er også hekkeområde for flere sjøfugl som trenger åpne flater.

### Eksisterende avtaler (kommunale eiendommer):

<b>NIS*:</b>	
Skog / kulturlandskap	39,7 daa

+ rydding av avfall

\*Det foreligger et anleggskort, men skjøtsel drives over privat skjøtselsavtale

<b>Ekstern:</b>	
Beite	34,5 daa

### Årlig kostnad:

Åpne områder	Tiltak	Areal (daa)/lengde(m)	Pris pr daa/m	Kostnad pr år (kr)
Skjøtselsavtale		34,5		Kostnad påløper dersom avtale utgår
<b>TOTALT</b>				<b>0,-</b>



## 11.5 Godesetet/Gausel



### Beskrivelse:

Godeset/Gausel er et stort område sør i Stavanger som tidligere var kulturmark, men som i nyere tid har blitt bebygd. Friområdene består hovedsakelig av skogsområder med plenarealer spredt innimellom. Bjørkeskogen på nordsiden av Heddå er lokalt viktig med bregneflora og bør bevares. På Heddå er det også plantet en del fremmede treslag som bør vurderes fjernet på sikt. Flere av stiene/tråkkene her begynner å bli gjengrodd. Det bør foretas en registrering for å vurdere vedlikehold. Det er inngått avtale med privatperson om årlig tynning av skogen på Heddå, men det er behov for tynning av skogen på flere arealer. Det må i skjøtselplanen for området foretas en mer nøyaktig registrering og vurdering av skjøtselstiltak.

### Fritidsgården på Gausel

Fritidsgården på Gausel er en del av Stavanger friluftssenter og er 61 dekar stor. Fritidsgården har produksjon av grønnsaker, korn og urter og har en variert dyrebesetning som brukes til undervisning. Skog- og engarealene rundt fritidsgården slås eller beites.

#### **Eksisterende avtaler (kommunale eiendommer):**

<b>NIS:</b>	
Skog (fjerning av farlige trær, kantsone)	322,0 daa
Hagemark	3,8 daa
Grasbakke	10,7 daa
Tregruppe	206 m <sup>2</sup>
<b>Stavanger friluftssenter</b>	Noen områder brukes til beite, skogsbeite, slått eller åkerdrift i forbindelse med drift av fritidsgården

+ turveier, utstyr, avfall, m.m.

#### **Kostnader første år (restaurering):**

Skogdekket	Tiltak	Areal (daa) /lengde(m)	Pris pr daa/m	Kostnad (kr)
Tynning		280	750,-	210 000,-
Treslagsskifte / fjerning fremmede arter				Omfang må kartlegges og kostnad beregnes
<b>TOTALT</b>				<b>210 000,-</b>

#### **Årlig kostnad:**

Åpne områder	Tiltak	Areal (daa)/lengde(m)	Pris pr daa/m	Kostnad pr år (kr)
Slått	Slått – Inngår i avtale med NIS			
Skjøtselsavtale	Inngår i drift fritidsgården			
<b>Skogdekket</b>				
Tynning skog hvert 10. år		280	750,-	21 000,-
<b>TOTALT</b>				<b>21 000,-</b>

## 11.6 Jernaldergården



### Beskrivelse:

Jernaldergården er et stort, åpent område dominert av naturtypen naturbeitemark. Det er lokalt viktig for biologisk mangfold og har flere forhistoriske spor. Store deler av området skjøttes ved beiting og slått av privatpersoner etter avtale med Stavanger kommune. Skjøtselen bør fortsette, men det må foretas en vurdering av beitetrykket. Det skal ikke forekomme gjødsling. Engarealene utenfor jernaldergården må slås og skogen tynnes. Det bør tas en kartlegging av flora på naturbeitemarken.

### Eksisterende avtaler (kommunale eiendommer):

NIS:	
Skog (fjerning av farlige trær, kantsone)	19,6 daa
Grasbakke	7,6 daa

+ turveier, avfall, ugras

Ekstern:	
Skjøtselsavtaler (beite og slått)	73,5 daa (67,5 + 6)

**Kostnader første år (restaurering):**

Skogdekket	Tiltak	Areal (daa) /lengde(m)	Pris pr daa/m	Kostnad (kr)
Tynning		19,6	750,-	14 700,-
<b>TOTALT</b>				<b>14 700,-</b>

**Årlig kostnad:**

Åpne områder	Tiltak	Areal (daa)/lengde(m)	Pris pr daa/m	Kostnad pr år (kr)
Skjøtselsavtale		73,5		Kostnad påløper dersom avtale utgår
Slått	Slått – Inngår i avtale med NIS			
<b>Skogdekket</b>				
Tynning skog hvert 10. år		19,6	750,-	1 470,-
<b>TOTALT</b>				<b>1 470,-</b>

## 11.7 Korpsdalen



### Beskrivelse:

Korpsdalen domineres av engarealer med noe skog og andre småbiotoper. Langs sjøen er det en smal stripe med delvis intakt grus/stein-strand. Sjøarealet, med strandsone, er viktig for en rekke fuglearter. Flere av engarealene skjøttes ved slått og beite gjennom en privat skjøtselsavtale. Mosaikkområdet har rester av tidligere lynghei og bør vurderes tynnet. Dette området, sammen med de andre skogdekte arealene, har imidlertid en funksjon som skjulområde for flere viltarter i et ellers bebygd eller intensivt drevet kulturlandskap. Skogsområdene bør likevel vurderes noe tynnet. Noen av arealene holdes åpne i påvente av annen tilrettelegging i friområdet.

Det er registrert hekkende vipper (naturvernforbundet 2010) i området og det er viktig å tilpasse fremtidig skjøtsel i forhold til dette. Engen i sørøst må legges til i anleggskortet for området.

### Eksisterende avtaler (kommunale eiendommer):

<b>NIS:</b>	
Skog (fjerning av farlige trær, kantsone)	39,2 daa
Svaberg og strandbelte	5,5 daa

<b>Privat:</b>	
Skjøtselsavtale	42,0 daa

+ turveier, avfall, ugras

**Kostnader første år (restaurering):**

Skogdekket	Tiltak	Areal (daa) /lengde(m)	Pris pr daa/m	Kostnad (kr)
Tynning		30	750,-	22 500,-
<b>TOTALT</b>				<b>22 500,-</b>

**Årlig kostnad:**

Åpne områder	Tiltak	Areal (daa)/lengde(m)	Pris pr daa/m	Kostnad pr år (kr)
Skjøtselsavtale		42,0		Kostnad påløper dersom avtale utgår
Slått	Slått – Inngår i avtale med NIS			
<b>Skogdekket</b>				
Tynning skog hvert 10. år		30	750,-	2 250,-
<b>TOTALT</b>				<b>2 250,-</b>

## 11.8 Krossberg



### Beskrivelse:

Krossberg ligger mellom Hålandsvatnet og Store Stokkavatn. Det består av et stort mosaikkområde som er gjengrodd lynghei, to enger og to skogsområder. Det finnes skjøtelsavtaler for store deler av området, blant annet en beiteavtale i mosaikkområdet og deler av de åpne områdene. Engarealene blir slått årlig. Skogen i vest må tynnes ut på innsiden av stien, men den er ellers ganske åpen. Målet i området er å bevare variasjonen av åpne og skogdekte arealer, opprettholde mosaikk gjennom beiting og eventuell hogst for tynning. I våtmarken (V) bør takrørsonen bevares da denne er viktig for flere fuglearter. Det må i skjøtelsesplanen for området foretas en mer nøyaktig registrering og vurdering av skjøtelsestiltak.

**Eksisterende avtaler (kommunale eiendommer):**

<b>NIS:</b>	
Skog (fjerning av farlige trær, kantsone) + turveier, avfall, ugras	54,7 daa

<b>Ekstern:</b>	
Skjøtselavtale (beite og slått)	67,6 daa

**Kostnader første år (restaurering):**

Skogdekket	Tiltak	Areal (daa) /lengde(m)	Pris pr daa/m	Kostnad (kr)
Tynning		16	750,-	12 000,-
<b>TOTALT</b>				<b>12 000,-</b>

**Årlig kostnad:**

Åpne områder	Tiltak	Areal (daa)/lengde(m)	Pris pr daa/m	Kostnad pr år (kr)
Skjøtelsavtale		67,6		Kostnad påløper dersom avtale utgår
Mosaikk	Rydding hvert 6. år	34	2 000,-	11 333,-
<b>Skogdekket</b>				
Tynning skog hvert 10. år		16	750,-	1 200,-
<b>TOTALT</b>				<b>12 533</b>



## 11.9 Kvernevikskogen



### Beskrivelse:

Kvernevikskogen er et friområde ved Hålandsvatnet. Det består for det meste av skogdekket mark med barskog i nord og løvskog i sør. Deler av skogen er edelløvskog med svært rike kantsoner. Det er registrert en sjelden lavart i og omkring skogen. Skogen har fått lokal verdi for biologisk mangfold da den kun delvis oppfyller kriteriene til naturtypen. Det finnes også noen engarealer her. Disse skjøttes ved slått. Skogen bør tynnes ved behov. Det kan vurderes ev. treslagskifte ved å fjerne gran og lerk. Kantklipp langs turveien bør intensiveres. Det er et mål å holde det skogdekte arealet tilgjengelig/åpent slik at det kan brukes til rekreasjon. Det må i skjøtselplanen for området foretas en mer nøyaktig registrering og vurdering av skjøtselstiltak.

### Eksisterende avtaler (kommunale eiendommer):

<b>NIS:</b>	
Skog (fjerning av farlige trær, kantsoner) + turveier, avfall, ugras	84,8 daa

<b>Ekstern:</b>	
Skjøtselsavtale (beite og slått)*	20,4 daa

\*den tidligere eieren har rett til å drive jordbruksarealene inntil kommunen tar de i bruk

**Kostnader første år (restaurering):**

Skogdekket	Tiltak	Areal (daa) /lengde(m)	Pris pr daa/m	Kostnad (kr)
Tynning		52,3	750,-	39 225,-
<b>TOTALT</b>				<b>39 225,-</b>

**Årlig kostnad:**

Åpne områder	Tiltak	Areal (daa)/lengde(m)	Pris pr daa/m	Kostnad pr år (kr)
Skjøtselsavtale		20,4		Kostnad påløper dersom avtale utgår
<b>Skogdekket</b>				
Tynning skog hvert 10. år		52,3	750,-	3 922,-
<b>TOTALT</b>				<b>3922,-</b>

## 11.10 Lindøy



### Beskrivelse:

Lindøy er ei kommunalt eid byøy med blant annet Lindøy skole. Øya ble brukt som oppdragelsesanstalt fra 1888 til 1995. Fra 1995 har skolen på øya vært en ren barnevernsinstitusjon. Lindøy består i dag av en blanding av skog, åpne enger, noe gjengroende kystlynghei og en dam. Det finnes flere gamle, flotte trær på øya samt rester av en gammel frukthage. Turmulighetene er gode på øya med turvei, gapahuk, grillanlegg, aktivitetsflater og bryggeanlegg.

Skogen på øya er delvis tilplantet og den har ved spredning blitt tettere med årene. Det er igangsatt skjøtselstiltak som beiting (sau og høylandsfe), slått og tynning av skogen. Ryfylke

friluftsråd har oppsyn med og drift av store deler av øya i samarbeid med park og vei. Det er inngått avtale om ekstra tilskudd til friluftsrådet for å skjøtte øya. Avtalen ga støtte på 260 000,- i 2007 og deretter 30 000,- de neste seks årene. Avtalen går ut i 2013 og det må vurderes forlengelse av denne.

Skogen på øya trenger ytterligere tynning. Mosaikken i nordøst er viktig da dette er rester av lynnhei og beitemark. Målet er å gjenåpne noen områder og skape en mosaikk av åpne og skogkledde arealer. I øst ved frukthagen er det et område med eldre trær med sjeldne neverarter. Disse trærne vurderes å ha regional verdi for biologisk mangfold og bør bevares. Dammen er en gammel gårdsdam som har vært vannreservoar for gårdsdriften. Vegetasjonen domineres av stor nøkkerose. Dammen har regional verdi fordi den er en viktig leveplass for flere arter og den har en viktig funksjon for mange arter knyttet til landskapet omkring. Det er et mål å ivareta en mangfoldig natur på øya og å bevare Lindøy som er friluftsmål og undervisningsområde.

#### **Eksisterende avtaler (kommunale eiendommer):**

<b>Ekstern:</b>	
Skjøtselsavtaler (beite, slått)	230,0 daa

#### **Kostnader første år (restaurering):**

Åpne områder	Tiltak	Areal (daa) /lengde(m)	Pris pr daa/m	Kostnad (kr)
Rydding		50	2 000,-/3200,-	100 000,-/160 000,-
Dam	Rydding/ gjenåpning			75 000,-
<b>TOTALT</b>				<b>175 000,-/235 000,-</b>

+ vinterfôr, båttransport av beitedyr, m.m.

#### **Årlig kostnad:**

Åpne områder	Tiltak	Areal (daa) /lengde(m)	Pris pr daa/m	Kostnad (kr)
Dam	Rydding/ Gjenåpning hvert 10. år			7 500,-
<b>TOTALT</b>				<b>7 500,-</b>

+ vinterfôr, årlige tilskudd i hht. avtale, m.m.

### 11.11 Litle Stokkavatnet sør:



#### Beskrivelse:

Litle Stokkavatn er et svært viktig område for biologisk mangfold. Store deler av arealet er regulert til naturvernområde, friområde og bevaring. Området inneholder en del skog, naturtypen hagemark (avmerket som mosaikk), åpne engarealer og våtmark. I den søndre bukten av vannet finnes det en takrørsone som er viktig for fugl. Takrørsonen bør ikke gro helt over, og dersom denne utvider seg betydelig, bør det vurderes å lage noen åpne gater i denne for å ivareta mosaikken i takrørsonen. Kommunen må i så tilfelle kontakte grunneieren for deler av området slik at tiltak kan planlegges.

Mosaikkområdet skjøttes ved beite gjennom privat skjøtselsavtale. Det er forholdsvis åpent og trenger ikke skjøttes mer enn beitingen som foregår, med unntak av tynning etter et par år. Området er svært viktig for biologisk mangfold fordi det er hagemark og inneholder den regionalt sjeldne arten myrstjerneblom. De åpne engarealene bør fortsatt bli slått i påvente av plan for området og det skogdekte området i midten bør tynnes hvert 10. år. Dette området er lokalt viktig fordi det har store gamle trær som er verneverdige. Skjøtselen skal tilpasses slik at disse kan få en høyest mulig levealder. Engen mellom de to skogene må holdes åpen. Per i dag skjer dette ved skjøtselsavtale om hestebeite. Skogsområdet som grenser til våtmarken er tett og delvis fuktig. Det bør vurderes å la dette utvikle seg naturlig. Langs turveien i øst er det åpent og det trengs kun kantklipping. Eventuelt kan det vurderes å gjenetablere en del av kantsonen mot vannet. Parkslirekne (merket med stjerne) bør forsøkes fjernet.

**Eksisterende avtaler (kommunale eiendommer):**

<b>NIS:</b>	
Skog (fjerning av farlige trær, kantsone)	26,5 daa
Våtmark	4,8 daa

+ turveier, rydding av avfall, m.m.

<b>Ekstern:</b>	
Skjøtselsavtaler (slått, beite)	129,0 daa

**Kostnader første år (restaurering):**

Åpne områder	Tiltak	Areal (daa) /lengde(m)	Pris pr daa/m	Kostnad (kr)
Våtmark	Rydding	15,6	?	?
Fremmede arter	Fjerne fremmede arter			Må kostnadsberegnes
<b>Skogdekket</b>				
Tynning		33,6	750,-	25 200,-
<b>TOTALT</b>				<b>25 200,-</b>

**Årlig kostnad:**

Åpne områder	Tiltak	Areal (daa)/lengde(m)	Pris pr daa/m	Kostnad pr år (kr)
Skjøtselsavtale		129,0		Kostnad påløper dersom avtale utgår
Våtmark	Rydding hvert 4. år	15,6	?	?
Fremmede arter	Fjerne fremmede arter			Må kostnadsberegnes
<b>Skogdekket</b>				
Tynning skog hvert 10. år		33,6	750,-	2 520,-
<b>TOTALT</b>				<b>2 520,-</b>

## 11.12 Mjughaug



### Beskrivelse:

Mjughaug er et område i Kvernevik som består av en skogdekket topp, Mjug, og engarealer i nord. Arkeologer mener å ha funnet en gravrøys på toppen av Mjug som de mener kommer av en steinalderboplass. Stien som fører fra hovedveien i sør og opp til Mjug er gjengrodd og må åpnes igjen. Det bør vurderes å gjøre de andre stiene i skogen mer markerte. Toppen av Mjug er et utsiktspunkt og de høyeste bartrærne i retning Hafrsfjord bru og vest bør fjernes. De to markerte mosaikkområdene burde også åpnes opp for utsiktens skyld. Engene i nord bør fortsatt slås og noe bør skjottes som plen da det er satt opp fotballmål og arealet kan brukes til aktiviteter.

**Eksisterende avtaler (kommunale eiendommer):**

<b>NIS:</b>	
Klipping av plen	9,2 daa
Skog (fjerning av farlige trær, kantsone) + turveier, avfall, ugras, m.m.	18,2 daa

<b>Ekstern:</b>	
Slått	15,0 daa

**Kostnader første år (restaurering):**

Skogdekket	Tiltak	Areal (daa) /lengde(m)	Pris pr daa/m	Kostnad (kr)
Utsikts- korridorer	Hogst av skog	4,4	750,-	3 300,-
Tynning		10,7	750,-	8 025,-
<b>TOTALT</b>				<b>11 325,-</b>

**Årlig kostnad:**

Åpne områder	Tiltak	Areal (daa)/lengde(m)	Pris pr daa/m	Kostnad pr år (kr)
Plen	Klipping – Inngår i avtale med NIS			
Utsikts- korridorer	Rydding hvert 5. år	4,4	2000,-	1760,-
<b>Skogdekket</b>				
Tynning skog hvert 10. år		10,7	750,-	802,5,-
<b>TOTALT</b>				<b>2562,-</b>



### 11.13 Roaldsøy



#### Beskrivelse:

Roaldsøy er koblet til Stavanger sentrum ved bru. I nordøst er det et friområde bestående av tidligere lynchhei, svaberg og gressareal i bukten. Området er sterkt gjengroingstruet og det fantes tidligere noen sjeldne arter her som nå har gått ut. Nord i området vokser imidlertid grisnestarr som er svært sjeldent i kommunen. Området har lokal verdi for biologisk mangfold.

Det trengs hogst av trær og busker, samt foryngelse av lyngen for å ta vare på lynchheia. Gjengroingen har imidlertid kommet så langt at dette kan være vanskelig å få til. Området bør skjøttes ved beiting eller maskinelt (noe som ville gi høyere utgifter). Beiting er å foretrekke da det er vanskelig tilkomst for større maskiner. Området vest for gresset bør ikke beites da det er et flott utkikkspunkt og bør være lett tilgjengelig. Grasarealene må slåes. Anleggskortet må oppdateres.

**Eksisterende avtaler (kommunale eiendommer):**

<b>NIS:</b>	
Skog (fjerning av farlige trær, kantsone)*	32,7 daa
Grasbakke	2,3 daa

+turvei, rydding av avfall

\*Her inngår det hele området, unntatt plen

**Kostnader første år (restaurering):**

Åpne områder	Tiltak	Areal (daa) /lengde(m)	Pris pr daa/m	Kostnad (kr)
Mosaikk og åpne områder	Lyngsviing/ -slått	12	2 000,-	24 000,-
Beite*	Inngjerding	320,0	200,-	64 000,-
Beite	Krattrydding	24,4	3200,-	78 080,-
Beite	Gjerdeklyvere (3 stk)			3 000,-
Vann	Vanntilgang for beitedyr			?
mosaikk	Tynning av mosaikk	8,3	2000,-	16 600,-
<b>TOTALT</b>				<b>185 680,-</b>

+ uforutsette kostnader

\* Hvis en ikke får til beiteavtaler faller gjerdekostnaden bort.

**Årlig kostnad:**

Åpne områder	Tiltak	Areal (daa) /lengde(m)	Pris pr daa/m	Kostnad (kr)
Slått	Slått – Inngår i avtale med NIS			
Beite	Inngår skjøtselsavtale			Ingen årlige kostnader ved skjøtselsavtale
Slått (alternativ til beite)	Slått med Ljå/tohjuls slåmaskin + rydding med ryddesag	24,4	2 500,-	61 000*,-
Tynning mosaikk hvert 6. år		8,3	2000,-	16 600,-
<b>TOTALT</b>				<b>16 600,- / 77 600,-</b>

+ uforutsette kostnader

\* Hvis en ikke får til beiteavtale påløper denne kostnaden per år

## 11.14 Store Stokkavatnet nordvest



### Beskrivelse:

Store Stokkavatn er det største og et av de mest brukte turområdene i Stavanger. I nordvest er det skogsområder og et mosaikkområde som er et gammelt gartneriområde. Det trengs tynning i skogen hvor store mengder unge trær har spredt seg og dekker skogbunnen. Tynning må skje på en måte som fører til foryngelse av skogen og et treslagsskifte bør vurderes. Det lille skogsområdet i søndre del av området er lokalt viktig fordi det har mange småbiotoper som bjørkelunder. Mosaikkområdet bør vurderes i en egen plan og det bør vurderes stedvis tynning langs stien og ut på vannsiden (eget prosjekt – ”frisikt”). Helt i nord finnes det en rensepark som er lokalt viktig fordi det er en mulig biotop for insekter, amfibier, fugler og annet småvilt. Renseparken driftes av vann og avløp. Parkslirekne (merket med stjerne) bør forsøkes fjernet. Det må i skjøtselplanen for området foretas en mer nøyaktig registrering og vurdering av skjøtselstiltak.

### Eksisterende avtaler (kommunale eiendommer):

<b>NIS:</b>	
Skog (fjerning av farlige trær, kantsone)	129 daa
+ turveier, avfall	

**Kostnader første år (restaurering):**

Åpne områder	Tiltak	Areal (daa) /lengde(m)	Pris pr daa/m	Kostnad (kr)
Fremmede arter	Fjerne fremmede arter			Må kostnadsberegnes
<b>Skogdekket</b>				
Tynning (deler av skogen)		100	750,-	75 000,-
<b>TOTALT</b>				<b>75 000,-</b>

**Årlig kostnad:**

Åpne områder	Tiltak	Areal (daa)/lengde(m)	Pris pr daa/m	Kostnad pr år (kr)
Fremmede arter	Fjerne fremmede arter			Må kostnadsberegnes
<b>Skogdekket</b>				
Tynning skog hvert 10. år		129	750,-	9675,-
<b>TOTALT</b>				<b>9 675,-</b>

## 11.15 Store Stokkavatnet vest



### Beskrivelse:

Store Stokkavatnet vest består av skogsområder og små arealer med grasmark, blant annet speidermarka. Skogsområdene må tynnes ut og treslagskifte på deler av arealet vurderes. Kan hende at dette kan skje ved naturlig foryngelse når skogen tynnes. Det er inngått privat avtale om tynning/uthogging av buskfuru mot Friheim. Her ser en stor tilvekst av kristtorn.

Det er ønskelig med flersjiktet skog og det er viktig å ta vare på sammenhengende skogsområder her, da dette er et viktig leveområde for rådyr. Det er en sump ved renseparken v/Trafostasjonen som må skjottes. Vann og avløp utfører dette. Dammen er regionalt viktig. Det ble tidligere registrert liten salamander her og det bør undersøkes om denne finnes her fortsatt.

Inn mot Friheim finnes det også ei lita myr som er lokalt viktig for biologisk mangfold. Tidligere ble det funnet liten salamander her. Det må undersøkes om denne finnes her fortsatt og eventuelle tiltak vurderes. Tiltak her vil heve restaurerings- og skjøtselskostnadene.

Området langs turveien vurderes i prosjekt friskt. Parkslirekne (merket med stjerne) bør forsøkes fjernet. Anleggskortet må oppdateres.

**Eksisterende avtaler (kommunale eiendommer):**

<b>NIS:</b>	
Skog (fjerning av farlige trær, kantsone)	265,5 daa

+ turveier, vedlikehold av utstyr, m.m.

**Kostnader første år (restaurering):**

Skogdekket	Tiltak	Areal (daa) /lengde(m)	Pris pr daa/m	Kostnad (kr)
Fremmede arter	Fjerne fremmede arter			Må kostnadsberegnes
Tynning		256,3	750,-	192 225,-
<b>TOTALT</b>				<b>192 225,-</b>

**Årlig kostnad:**

Åpne områder	Tiltak	Areal (daa)/lengde(m)	Pris pr daa/m	Kostnad pr år (kr)
Fremmede arter	Fjerne fremmede arter			Må kostnadsberegnes
Plen	Klipping – Inngår i avtale med NIS			
<b>Skogdekket</b>				
Tynning skog hvert 10. år		256,3	750,-	19 222,-
<b>TOTALT</b>				<b>19 222,-</b>

## 11.16 Store Stokkavatnet øst



### Beskrivelse:

Store Stokkavatnet øst består for det meste av åpne enger med innslag av skog og mosaikk. Mosaikkområdet i sør har en stor klynge med grantrær sentralt som bør fjernes. Skogen på Littleholmen er åpen og fin og skjøtsel er igangsatt gjennom privat beiteavtale. Det er også inngått privat beiteavtale for å skjøtte andre arealer ved Molaug. Noe av arealet her holdes også åpent ved slått i påvente av plan for opparbeidelse av området. Det må vurderes skjøtselstiltak som vegetasjonsrydding og slått på flere arealer her (ikke tatt med i kostnadsberegningen). Området langs turveien er åpent, men trenger slått årlig. Våtmarksområdet i sør bør komme under en egen skjøtelsesplan da dette er et svært viktig område for biologisk mangfold. Beiteområdene i nord er regionalt viktige da det er påvist yngling og hekking av ulike fugler. Det må i skjøtelsesplanene for området foretas mer nøyaktige registreringer og vurderinger av skjøtselstiltak. Kostnader vil da trolig endres.

**Eksisterende avtaler (kommunale eiendommer):**

<b>NIS:</b>	
Slått grasbakker	39,4 daa
Klipping plen	1,0 daa
Skog (fjerning av farlige trær, kantsone)*	118,6 daa

+ turveier, vedlikehold utstyr, m.m.

\*det er ikke så mye skog i realiteten, anleggskort må tilpasses

<b>Ekstern:</b>	
Skjøtselsavtaler (slått og beite)	74,5 daa (4,5 + 70)
Slått	88,2 daa (17,2 + 71)

**Kostnader første år (restaurering):**

Åpne områder	Tiltak	Areal (daa) /lengde(m)	Pris pr daa/m	Kostnad (kr)
<b>Skogdekket</b>				
Tynning		62,7	750,-	47 025,-
<b>TOTALT</b>				<b>47 025,-</b>

**Årlig kostnad:**

Åpne områder	Tiltak	Areal (daa)/lengde(m)	Pris pr daa/m	Kostnad pr år (kr)
Slått	Inngår i ekstern bestilling			
Skjøtselsavtaler				Kostnad påløper dersom avtale utgår
<b>Skogdekket</b>				
Tynning skog hvert 10. år		62,7	750,-	4 702,-
<b>TOTALT</b>				<b>4 702,-</b>



## 11.17 Storhaug



Overordnet plan for skjøtsel av kommunale naturområder/friområder 2011

**Beskrivelse:**

Søndre del av Storhaug har et variert landskap langs sjøen hvor store deler av det kommunale friområdet ligger langs turveien. Området strekker seg fra det gamle friluftsbadet i Strømvik til småbåthavnen i Breivik. Ellers består friområdet av enger, plen og skog. Skogsarealene må tynnes og kantslått langs turveiene må intensiveres. Skogen i sør er rik edelløvskog og er lokalt viktig for biologisk mangfold. Områdene ved turveiene må ryddes for bringebær, geitrams og roser. Området er utsatt for spredning av hageplanter fra private områder som må fjernes før de spres ytterligere. Engene må slås en gang per år (evt. to) for å vedlikeholdes, mens plenene trenger klipping. Parkslirekne (merket med stjerne) bør forsøkes fjernet. Arealet må sees i sammenheng med kommende plan for Emmaus. Det må i skjøtselplanene for området foretas mer nøyaktige registreringer og vurderinger av skjøtselstiltak.

**Eksisterende avtaler (kommunale eiendommer):**

<b>NIS:</b>	
Skog	208,3 daa
Slått grasbakker	27,3 daa
Klipping plen	1,6 daa
Enkeltrær	43 Stk
Buskfelt	375 m <sup>2</sup>

+ turveier, badeplasser, lekeplasser, fotballbaner, drift parkutstyr, rydding av avfall mm.

<b>Ekstern:</b>	
Slått ekstern bestilling	16,2 daa (14,4 + 1,8)

**Kostnader første år (restaurering):**

Åpne områder	Tiltak	Areal (daa) /lengde(m)	Pris pr daa/m	Kostnad (kr)
Fremmede arter	Fjerne fremmede arter			Må kostnadsberegnes
<b>Skogdekket</b>				
Tynning		170,4	750,-	127 800,-
<b>TOTALT</b>				<b>127 800,-</b>

**Årlig kostnad:**

Åpne områder	Tiltak	Areal (daa)/lengde(m)	Pris pr daa/m	Kostnad pr år (kr)
Slått	Slått – Inngår i avtale med NIS			
Plen	Klipping – Inngår i avtale med NIS			
Slått	Inngår i ekstern bestilling			
Fremmede arter	Fjerne fremmede arter			Må kostnadsberegnes
<b>Skogdekket</b>				
Tynning skog hvert 10. år		170,4	750,-	12 780,-
<b>TOTALT</b>				<b>12 780,-</b>

## 11.18 Tastaveden



### Beskrivelse:

Tastaveden er et friområde på Tasta som består av skogsarealer, åpne enger og rester av myr/kystlynghei. Området ble tilplantet på 1930 og 40-tallet og ble da kledd med barskog. Kystlynghei og myr er under gjengroing og det trengs restaurering og skjøtsel. Skogsarealene må tynnes ut der det er buskfuru, men noe bør bevares, bl.a. for barnelek. Det bør også arbeides mot et treslagsskifte til naturlige arter for stedet. Engarealene må slås hvert år og ung bjørk/bringebær fjernes. Det bør ryddes utsiktsskorridorer fra utsiktspunktet (merket med stjerne) i både østlig- og vestlig retning, samt noen siktlinjer i skogen ellers. Anleggskortet må oppdateres.

**Eksisterende avtaler (kommunale eiendommer):**

<b>NIS:</b>	
Slått	8,3 daa
Skog (fjerning av farlige trær, kantsone)	135,4 daa

+ turveier, vedlikehold utstyr, avfall, m.m.

**Kostnader første år (restaurering):**

Åpne områder	Tiltak	Areal (daa) /lengde(m)	Pris pr daa/m	Kostnad (kr)
Lynghei i sør	Fjerning av buskfuru, bjørk	7,9	3 200,-	25 280,-
Lyngsviing/ -slått		7,9	2 000,-	15 800,-
Eng sørøst	Rydding kratt / oppslag trær	8,3	3200,-	26 560,-
Utsiktskorridorer	Hogst av skog	8,1	750,-	6 075,-
<b>Skogdekket</b>				
Tynning		70	750,-	52 500,-
<b>På lang sikt</b>				
Treslagsskifte - buskfuruskog	Hogst + planting	30,2	2 350,-	70 970,-
<b>TOTALT</b>				<b>197 185,-</b>

**Årlig kostnad:**

Åpne områder	Tiltak	Areal (daa)/lengde(m)	Pris pr daa/m	Kostnad pr år (kr)
Slått	Slått – Inngår i avtale med NIS			
Lynghei	Rydding hvert 4. år	7,9	3 200,-	6 320,-
Lynghei	Sviing/slått ca hvert 12. år	7,9	2 000,-	1 316,-
Utsiktskorridorer	Rydding – Inngår i avtale med NIS			
<b>Skogdekket</b>				
Tynning skog hvert 10. år		70	750,-	5 250,-
<b>TOTALT</b>				<b>12 886,-</b>

## 11.19 Ulsberget



### Beskrivelse:

Ulsberget er et skogdekket område med fine turveier gjennom. I forhistorisk tid ble området brukt som tilfluktssted og det er funnet rester etter en bygdeborg. Området ved siden av turveien sørover er litt tett, da spesielt i ett område mot sør som er dekket av unge lønnetrær. Her bør det tynnes. Ellers er skogen åpen og fin. Eikeskogen i sørøst er lokalt viktig da det er en fåtallig naturtype i kommunen, og det er derfor viktig å sørge for foryngelse av dette området. Det må i skjøtselplanen for området foretas en mer nøyaktig registrering og vurdering av skjøtselstiltak.

### Eksisterende avtaler (kommunale eiendommer):

<b>NIS:</b>	
Skog (fjerning av farlige trær, kantsone)	78,0 daa

+ turveier, ugress, avfall m.m.

**Kostnader første år (restaurering):**

Skogdekket	Tiltak	Areal (daa) /lengde(m)	Pris pr daa/m	Kostnad (kr)
Tynning (deler av skogen)		40	750,-	30 000,-
Fremmede arter	Fjerne uønskede arter som platan-lønn			Må kostnadsberegnes
<b>TOTALT</b>				<b>30 000,-</b>

**Årlig kostnad:**

Skogdekket	Tiltak	Areal (daa)/lengde(m)	Pris pr daa/m	Kostnad pr år (kr)
Tynning skog hvert 10. år		78,0	750,-	5 850,-
<b>TOTALT</b>				<b>5 850,-</b>

## 11.20 Vannassen



### Beskrivelse:

Vannassen er navnet på vannet og friområdet rundt. Det består for det meste av skog med noen åpne marker brukt til blant annet idrett og barnelek. Vannassen var opprinnelig et lite tjern omgitt av myr og lynghei. Området ble demmet opp og gravd ut for å bli brukt som vannverk, men det ble lagt ned i 1919. Little Vannassen i nordvest ble restaurert for noen år tilbake og må vurderes hvert tiende år på grunn av gjengroingsfare. Tjernet fremstår som åpent per 2011. Tjernet er regionalt viktig for biologisk mangfold da det er en potensiell yngleplass for liten salamander. I sør var det tidligere et beiteområde som har blitt overgrodd på grunn av opphørt beite. Det kan vurderes å åpne opp en bekk eller tidligere anlagte dreneringsgrøfter her for å drenere vann ut av området og gjøre det mer tilgjengelig for brukere. I dag er området et lite tilgjengelig friområde og brukes mye til dumping av hageavfall. Dette fører til enda mer gjengroing og tetting av grøfter. Det er ønskelig å gjenåpne dette området igjen til en mosaikk. De åpne områdene må slås en til to ganger per år og områdene med plen må klippes oftere. Mosaikken i vest må ryddes og noe av arealet her

bør slås årlig. Det må i skjøtselplanen for området foretas en mer nøyaktig registrering og vurdering av skjøtselstiltak.

**Eksisterende avtaler (kommunale eiendommer):**

<b>NIS:</b>	
Skog (fjerning av farlige trær, kantsone)	136,3 daa
Grasbakke	7,4 daa
Plen	3,5 daa

+ turveier, avfall, ugras m.m.

**Kostnader første år (restaurering):**

Åpne områder	Tiltak	Areal (daa) /lengde(m)	Pris pr daa/m	Kostnad (kr)
Mosaikk	Krattrydding	20,8	3 200,-	66 560,-
Mosaikk	Dreneringskanaler			Må kostnadsberegnes
<b>Skogdekket</b>				
Tynning		115,6	750,-	86 700,-
<b>TOTALT</b>				<b>153 260,-</b>

**Årlig kostnad:**

Åpne områder	Tiltak	Areal (daa)/lengde(m)	Pris pr daa/m	Kostnad pr år (kr)
Plen	Klipping – Inngår i avtale med NIS			
Slått	Slått – Inngår i avtale med NIS			
Mosaikk	Tynning hvert 5. år	20,8	3200,-	13 312,-
<b>Skogdekket</b>				
Tynning skog hvert 10. år		115,6	750,-	8 670,-
<b>TOTALT</b>				<b>21 982,-</b>



## 11.21 Vardeneset



### Beskrivelse:

Vardeneset er et friområde ved kysten på Tasta. Det består for det meste av buskfuruskog og noen åpnere områder med delvis buskfuru, einer, geitrams og andre uønskede arter. Det finnes blant annet mye mispel i den østlige delen. Det bør gjennomføres en gradvis fjerning av buskfuru og eventuelt et treslagskifte for at området skal få et mer naturlig preg. Det er et mål at området i framtida skal ha et åpnere preg mellom turveien og sjøen. Området i øst som er dominert av bjørk og rogn og kan brukes som et referansepunkt for resten av friområdet. Området er fullt av trær som er ulovlig hogget og disse må fjernes. Det er flere små dammer ved fyret som har regional verdi da det tidligere har vært forekomster av liten salamander her. Disse må bevares. De er svært utsatt for gjengroing og trenger opprensning. Status for liten salamander må kartlegges. Det må i skjøtselplanen for området foretas en mer nøyaktig registrering og vurdering av skjøtselstiltak.

### Eksisterende avtaler (kommunale eiendommer):

<b>NIS:</b>	
Skog* (fjerning av farlige trær, kantsone)	57,2 daa

+ turveier, avfall, ugras

\*omfatter også areal med åpen fastmark, det er i realiteten kun ca. 36 daa skog

**Kostnader første år (restaurering):**

Åpne områder	Tiltak	Areal (daa) /lengde(m)	Pris pr daa/m	Kostnad (kr)
Rydding		5,3	2000,-	10 600,-
Mosaikk	Krattrydding/ trefelling	34	3 200,-	108 800,-
<b>TOTALT</b>				<b>119 400,-</b>

**Årlig kostnad:**

Åpne områder	Tiltak	Areal (daa)/lengde(m)	Pris pr daa/m	Kostnad pr år (kr)
Mosaikk	Rydding hvert 4. år	34	3200,-	27 200,-
Åpne områder	Slått /rydding hvert 4. år	5,3	2000,-	2650,-
<b>skogdekket</b>				
Tynning skog hvert 10. år		1,6	750,-	120,-
<b>TOTALT</b>				<b>29 970,-</b>

## 11.22 Vassøy



### Beskrivelse:

Vassøy er ei byøy som har ferjeforbindelse til fastlandet. Øya har aldri vært stor på jordbruk, men ble tidligere noe brukt til husdyrhold. Det er tatt med to kommunale friområder i planen. Det nordre området har torvmyr og ei kystmyr. Torvmyrå er svært viktig for biologisk mangfold.

### Kart 1

Torvmyrå er et fisketomt myrtjern (kunstig oppdemmet) med mye vannplanter og det har en viktig funksjon for lokal fauna. Det er viktig å bevare tjernet og kantsonen med skog fordi slike naturtyper blir mer og mer sjeldne i regionen. Tjernet er gjengroingspreget og deler av det ble åpnet sist gang i 1997. Tjernet er per 2011 nesten helt gjengrodd og det er planlagt å åpne det opp igjen for å bevare et åpent vannspeil og forhindre at naturtypen forsvinner (høsten 2011). Utføringen blir dessverre komplisert i forhold til tilgjengelighet til området. Myren ligger innen et veldig kupert terreng med skog og lynchhei hvor det ikke er mulig å kjøre inn med tunge maskiner. Den eneste veien inn i området fra kommunal eiendom er trolig for smal for maskiner. Det må derfor sannsynligvis inngås en avtale med private grunneiere omkring myra for tilrettelegging av midlertidig tilkomst. Det må også finnes en plass hvor den utgravde biomassen kan lagres uten fare at den renner tilbake i tjernet. Ellers må det beregnes tilleggskostnader for transport og deponering av massene.

Kystmyra er regionalt viktig på grunn av en chara-alge som ble funnet der. Algen er ikke identifisert ennå, og det er mulig at den kan gjøre området nasjonalt viktig. Myra er truet av gjengroing, noe som vil bli forverret ved uttørking. Området må ryddes jevnlig for å forhindre tap av viktige arter. Det åpne området mot sjøen er lynghei og trenger rydding og ev. lyngsviing.

#### Kart 2

Området merket som mosaikk og åpent er tidligere kystlynghei under gjengroing. Det åpne området bør ryddes og svis, mens mosaikkarealet tynnes hvert tiende år. Gressarealer bør slås. Området her bør undersøkes nærmere ved produksjon av skjøtselsplan. Dette kan endre tiltak og kostnader.

#### **Eksisterende avtaler (kommunale eiendommer):**

<b>NIS:</b>	
Klipping av plen	1,7 daa
Våtmark/innsjø/bekker	7,6 daa
Skog (fjerning av farlige trær, kantsone)	215,2 daa

+ turveier, avfall, m.m.

#### **Kostnader første år (restaurering):**

Åpne områder	Tiltak	Areal (daa) /lengde(m)	Pris pr daa/m	Kostnad (kr)
tjern	Rydding/gjenåpning			250 000
Våtmark	Rydding	22,1	2 000,-	44 200,-
Lynghei	Rydding	53,2	3 200,-	170 240,-
Lyngsviing/ -slått		53,2	2 000,-	106 400,-
<b>Skogdekket</b>				
Mosaikk	Tynning	140	2000,- *	280 000,-
<b>TOTALT</b>				<b>850 840,-</b>

\*høyere pris for tynning p.g.a. vanskelig terreng

#### **Årlig kostnad:**

Åpne områder	Tiltak	Areal (daa)/lengde(m)	Pris pr daa/m	Kostnad pr år (kr)
Plen	Inngår i avtalen med NIS			
Våtmark	Rydding hvert 4. år	22,1	2 000,-	11 050,-
tjern	Rydding / gjenåpning hvert 10. år			25 000
Lynghei	Sviing/slått ca hvert 12. år	53,2	2 000,-	8 866,-
<b>Skogdekket</b>				
Mosaikk	Tynning hvert 10. år	140	2000,-	28 000,-
<b>TOTALT</b>				<b>72 916,-</b>

## 11.23 Vaulen



### Beskrivelse:

Vaulen er et badeområde på Hinna som har blitt mye brukt i badesesongen siden 1938. Det er stier og turveier gjennom skogfeltene og store plener mellom disse som ligger langs strandberget. Strandberget er lokalt viktig da det har interessant flora og grenser til undervannseng. Skogsområdene er blandingsskoger hvor det er mest løvtrær som bjørk og rogn med innslag av furu. De bør tynnes om noen år. På holmen i nord er det en del buskfuru og i den søndre skogen er det et bringebærfelt ved utkikkspunktet mot sjøen som bør fjernes. Målet er å opprettholde dagens standard i området slik at det fortsatt vil være et mye brukt badeområde i framtida.

**Eksisterende avtaler (kommunale eiendommer):**

<b>NIS:</b>	
Skog (fjerning av farlige trær, kantsone)	112,7 daa
Svaberg og strandbelte	5,5 daa
Plen	24,6 daa
Grasbakke	4,1 daa

+ turveier, badeareal, toalett, busker, roser, m.m.

**Kostnader første år (restaurering):**

Skogdekket	Tiltak	Areal (daa) /lengde(m)	Pris pr daa/m	Kostnad (kr)
Deler av skogen	Tynning	24,8	750,-	18 600,-
<b>TOTALT</b>				<b>18 600,-</b>

**Årlig kostnad:**

Åpne områder	Tiltak	Areal (daa)/lengde(m)	Pris pr daa/m	Kostnad pr år (kr)
Plen / grasbakke	Klipping – Inngår i avtale med NIS			
<b>Skogdekket</b>				
Tynning skog hvert 10. år		72	750,-	5400,-
<b>TOTALT</b>				<b>5 400,-</b>

## 11.24 Vålandsskogen

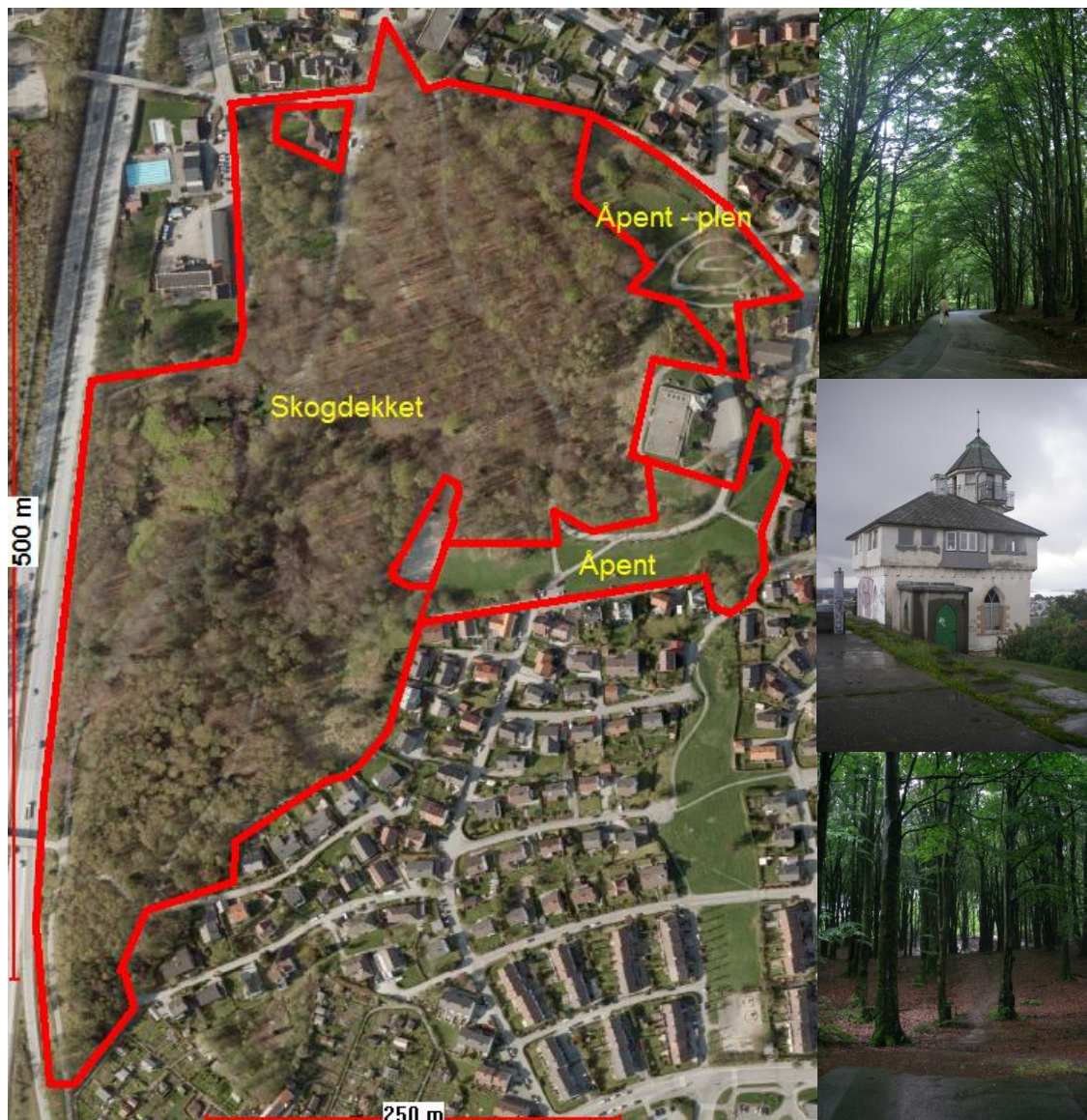

### Beskrivelse:

Vålandsskogen ligger ved Mosvatnet og området er dominert av skog. Det finnes enkelte åpnere partier i øst. På toppen ligger Vålandstårnet. Store deler av skogen er rik edellauvskog, dominert av bøk, som er lokalt viktig. Det anbefales å tynne skogen i ytterkanten slik at en får naturlig foryngelse av skogen. Feltsjiktet er begrenset. I vest er det en sump som vurderes til lokal verdi fordi det er et område med mye spurvefugl. Det har vært mulig funn av trompetkantarell her, noe som ville gi området nasjonal verdi, men funnet er usikkert.

### Eksisterende avtaler (kommunale eiendommer):

NIS:	
Parkskog (fjerning av farlige trær, flersjiktet vegetasjonsbilde)	25,4 daa
Tregupper	74,3 daa
Trekkke	16 Stk
Enkeltrær	35 Stk

Plen	9,4 daa
Grasbakke	11,3 daa

+ turveier, roser, busker, m.m.

**Kostnader første år (restaurering):**

Skogdekket	Tiltak	Areal (daa) /lengde(m)	Pris pr daa/m	Kostnad (kr)
Tynning (deler av skogen)		15	750,-	11 250,-
<b>TOTALT</b>				<b>11 250,-</b>

**Årlig kostnad:**

Åpne områder	Tiltak	Areal (daa)/lengde(m)	Pris pr daa/m	Kostnad pr år (kr)
Slått	Slått – Inngår i avtale med NIS			
Plen	Klipping – Inngår i avtale med NIS			
<b>Skogdekket</b>				
Tynning skog hvert 10. år		115	750,-	8 625,-
<b>TOTALT</b>				<b>8 625,-</b>



## 11.25 Store Marøy



### Beskrivelse:

Store Marøy er ei øy på ca. 122 daa som ligger i Gandsfjorden øst for Storhaug. Det har tidligere vært gårdsbruk og bosetning på øya. Øya er siden 1960 eid av Stavanger kommune og brukes som friområde i dag.

Opphør av tradisjonelt landbruk på øya har ført til gjengroing av store deler av det tidligere åpne landskapet. Ryfylke friluftsråd, Naturvernforbundet og Stavanger kommune laget i 1999 en skjøtselplan som grunnlag for restaurering og videre skjøtsel av Store Marøy. Det er gjort flere tiltak som oppfølging av denne planen: Lyngheia i nord og øst er ryddet for kratt og trær, det er gjennomført lyngsviing i flere etapper, det er merket en rundløype på øya, steinbrygge er restaurert, det er satt opp fortøyningsbolter, dam er gravd ut og restaurert, kulturminner etter tidligere bebyggelse er delvis restaurert m.m. Naturvernforbundet utfører skjøtsel på dugnad (de får tildelt noen stimuleringsmidler årlig) og det er inngått beiteavtale slik at øya blir beitet av villsau gjennom hele året.

Store Marøy har i dag stor betydning i undervisningssammenheng, fordi øya er god egnet til å vise kulturlandskapets verdier og hva som skjer hvis skjøtselen opphører. Deler av lyngheia sør på øya skal derfor bevares som referanseområde og ikke skjottes. Den tilplantete

granskogen kan også bevares som skjul for beitedyr. På det resterende arealet gjenstår det noe rydding og det må gjennomføres lyngsviing med ca 12 års mellomrom. Steinbrygga må vurderes forbedret (omfang og kostnad er usikker og ikke tatt med i planen).

**Eksisterende avtaler (kommunale eiendommer):**

Skjøtselsavtaler (beite med villsau)	122 daa
--------------------------------------	---------

**Kostnader første år (restaurering):**

**Årlig kostnad:**

Åpne områder	Tiltak	Areal (daa)/lengde(m)	Pris pr daa/m	Kostnad pr år (kr)
Lynghei	Rydding hvert 4. år	80		Tilskudd på ca. 10 000 – 15 000,-
Lynghei	Sviing/slått ca hvert 12. år	80		Ingen, så lenger det utføres på dugnad
<b>TOTALT</b>				<b>10 000 - 15000</b>

## 12. Totale kostnader

Kostnader til tilrettelegging med turveier, informasjonstiltak, istandsetting av steingjerder og uforutsette kostnader vil komme i tillegg. Prisene forutsetter også at dagens skjøtselsavtaler fornyes og at det inngås nye beiteavtaler. Der tiltak skal gjøres for eksempel hvert 8. år har kostnaden for tiltaket blitt delt på 8 for å få årlig kostnad. Kostnadene er et overslag og vil trolig endres ved en mer nøyaktig gjennomgang av planer for og tiltak på de enkelte områdene. Kostnader for bekjempelse av fremmede skadelige arter er ikke kostnadsberegnet. Omfanget er foreløpig ikke kartlagt, men bekjempelse vil føre til økte årlige skjøtselskostnader.

### Total kostnad restaurering:

Beskrivelse i kapittel	Sted	Kostnad (kr)
Områder 2009:		
10.1	Lunde	68 7715
10.2	Husabøryggen	18 1675
10.3	Austbø	48 7045
10.4	Langøy	53 540
10.5	Bjørnøy Nord	0
10.6	Litle Marøy	75 000
10.7	Mlm. Litle Stokkavatn – Myrvegen	480 445
10.8	Dyrsnes	93 600
10.9	Resnes	46 400
10.10	Kvernevik	183 750
10.11	Sørmarka	903 000
10.12	Gauselskogen	153 600
Nye områder 2011:		
11.1	Aubeberget	17 950
11.2	Austre Åmøy	81 360
11.3	Boganes	16 725
11.4	Gauselholmen	0
11.5	Godsetet	210 000
11.6	Jernaldergården	14 700
11.7	Korpsdalen	22 500
11.8	Krossberg	12 000
11.9	Kvernevikskogen	39 225
11.10	Lindøy	235 000
11.11	Litle Stokkavatn sør	25 200
11.12	Mjughaug	11 325
11.13	Roaldsøy	185 680
11.14	Store Stokkavatnet nordvest	75 000
11.15	Store Stokkavatnet sørvest	19 225

Beskrivelse i kapittel	Sted	Kostnad (kr)
11.16	Store Stokkavatnet øst	47 025
11.17	Storhaug	127 800
11.18	Tastaveden	197 185
11.19	Ulsberget	30 000
11.20	Vannassen	153 260
11.21	Vardeneset	119 400
11.22	Vassøy	850 840
11.23	Vaulen	18 600
11.24	Vålandsskogen	11 250
11.25	Store Marøy	0
TOTAL KOSTNAD (kr)		5 867 020

### Total kostnad årlig skjøtsel:

Beskrivelse i kapittel	Sted	Kostnad (kr)	Kostnad hvis en ikke får til beiteavtale
Områder 2009:			
10.1	Lunde	221 995	
10.2	Husabøryggen	7 598	37 848
10.3	Austbø	23 665	58 865
10.4	Langøy	64 313	
10.5	Bjørnøy Nord	8 400	
10.6	Litle Marøy	31 666	
10.7	Mlm. Litle Stokkavatn – Myrvegen	37 006	
10.8	Dyrsnes	12 340	
10.9	Resnes	8 166	
10.10	Kvernevik	97 906	
10.11	Sørmarka	101 170	
10.12	Gauselskogen	20 000	
Nye områder 2011:			
11.1	Aubeberget	975	
11.2	Austre Åmøy	2 175	
11.3	Boganes	1 673	
11.4	Gauselholmen	0	
11.5	Godesetet	21 000	
11.6	Jernaldergården	1 470	
11.7	Korpsdalen	2 250	
11.8	Krossberg	12 533	

Beskrivelse i kapittel	Sted	Kostnad (kr)	Kostnad hvis en ikke får til beiteavtale
11.9	Kvernevikskogen	3 922	
11.10	Lindøy	7 500	
11.11	Litle Stokkavatn sør	2 520	
11.12	Mjughaug	2 562	
11.13	Roaldsøy	16 600	77 600
11.14	Store Stokkavatnet nordvest	9 675	
11.15	Store Stokkavatnet sørvest	19 222	
11.16	Store Stokkavatnet øst	4 702	
11.17	Storhaug	12 780	
11.18	Tastaveden	12 886	
11.19	Ulsberget	5 850	
11.20	Vannassen	21 982	
11.21	Vardeneset	29 970	
11.22	Vassøy	72 916	
11.23	Vaulen	5 400	
11.24	Vålandsskogen	8 625	
11.25	Store Marøy	15 000	
TOTAL KOSTNAD (kr)		928 413	1 054 863

Anleggskort med grasbakke (ZZ2.2.1-) registrert i Facility Station 2011

Anleggsnummer	Anleggsnavn	Areal [m2]	Bydel	Anleggstype	Skjøltskode	Mengde grasbakke (m2)	Kvalitet
113204	Roaløsey Nord Friareal	35001	Hundvåg	Friareal	ZZ2.21-	2250	
308263	Kanalkirken	4075	Eiganes/Våland	Park A	ZZ2.21-	600	1
308269	Breidablikk	11601	Eiganes/Våland	Park A	ZZ2.21-	4565	1
101462	Saltneaset Badeplass Vest	3560	Hundvåg	Badeplasser	ZZ2.21-	2216	3
101246	Fjellbergveien friareal	1249	Hundvåg	Friareal	ZZ2.21-	1249	3
916041	Knudamyra idrettsanlegg	29084	Hinna	Idrettsanlegg	ZZ2.21-	1373	3
226202	Fjellenden Friareal	7200	Tasta	Friareal	ZZ2.21-	2770	3
101240	Tønnerвика friareal	39994	Hundvåg	Friareal	ZZ2.21-	7123	3
227653	Tastarustå Skole	13137	Tasta	Skoler	ZZ2.21-	36	3
309210	Tanke Svålandsgt. Friareal	106	Eiganes/Våland	Friareal	ZZ2.21-	106	3
226213	Høggv. Friareal	2947	Tasta	Friareal	ZZ2.21-	2947	3
101415	Trafikkareal Hundvåg Ring- Lundsvågen	886	Hundvåg	Trafikkareal	ZZ2.21-	492	3
113202	Bjørnøy Vest Friareal	645	Hundvåg	Friareal	ZZ2.21-	645	3
308203	Duesv.-Fartein Vahlens V.	14955	Eiganes/Våland	Friareal	ZZ2.21-	5611	3
226208	Vølstadveien Friareal	32600	Tasta	Friareal	ZZ2.21-	2500	3
423208	Karistø Friareal	585	Madla	Friareal	ZZ2.21-	237	3
423405	Blancas gate 2A	112	Madla	Trafikkareal	ZZ2.21-	75	3
916417	Dykjesletta trafikkareal	92	Hinna	Trafikkareal	ZZ2.21-	92	3
227227	Sjøhusbakken Friareal	344	Tasta	Friareal	ZZ2.21-	100	3
101222	Gåsemyrv. Friareal	6273	Hundvåg	Friareal	ZZ2.21-	1060	3
101227	Bosterbergt Friområde	12702	Hundvåg	Friareal	ZZ2.21-	7360	3
101237	Pepperhaugen friareal	12954	Hundvåg	Friareal	ZZ2.21-	11865	3
227113	Kornblomstveien Lekeplass	1232	Tasta	Offentlige lekeplasser Ø	ZZ2.21-	630	3
819161	Solhøgda Balløkke	3460	Hillevåg	Nærmiljøanlegg	ZZ2.21-	542	3
505701	St. Johannes Barnehage	1449	Storhaug	Barnehager	ZZ2.21-	80	3
820215	Prof Hanstevns Gt F	10106	Hillevåg	Friareal	ZZ2.21-	1672	3
916416	Nyviksetvn Trafikkareal	2490	Hinna	Trafikkareal	ZZ2.21-	979	3
321208	Dyrnes Friareal	132770	Eiganes/Våland	Friareal	ZZ2.21-	1300	3
504807	Roserdal Sykehj. & Omsorg	9923	Storhaug	Alders/trygde/syke/sosial	ZZ2.21-	1317	3
101114	Gåsemyrveien Lekeplass	2080	Hundvåg	Offentlige lekeplasser B	ZZ2.21-	372	3
101212	Saltneaset Friareal	70807	Hundvåg	Friareal	ZZ2.21-	14672	3
101117	Kjappmyssvn.Kvalrossvn.Le	837	Hundvåg	Offentlige lekeplasser B	ZZ2.21-	102	3
113402	Skadesundveien trafikkareal	261	Hundvåg	Trafikkareal	ZZ2.21-	259	3
423040	Madla Idrettspark	13974	Madla	Idrettsanlegg	ZZ2.21-	1400	3
422750	Madla Bydelshus	5371	Madla	Bydelshus og fritidsentr	ZZ2.21-	348	3
226204	Tastaveden Friareal	148077	Tasta	Friareal	ZZ2.21-	8250	3
101750	Øyane Bydelshus	3779	Hundvåg	Bydelshus og fritidsentr	ZZ2.21-	37	3
227040	Tasta idrettspark	67034	Tasta	Idrettsanlegg	ZZ2.21-	4014	3
308273	Severide park	5058	Eiganes/Våland	Friareal	ZZ2.21-	2771	3

Anleggskort med grasbakke (ZZZ.21-) registrert i Facility Station 2011

916243	Sølperleieien friareal	1396	Hinna	Friareal	ZZ.21-	1396	3
227209	Gjerdev-Njordv. Friareal	32869	Tasta	Friareal	ZZ.21-	20186	3
101236	Husabåkeren friareal	8136	Hundvåg	Friareal	ZZ.21-	1259	3
227801	Tasta Omsorgsboliger	9027	Tasta	Alders/trygde/syke/sosial	ZZ.21-	468	3
309344	Blidensolstredet-Neдре St	155	Eiganes/Våland	Trafikkareal	ZZ.21-	155	3
101209	Selhundv.-Nisev. Friareal	5300	Hundvåg	Friareal	ZZ.21-	3160	3
807210	Hjalmar Johannsens Gt. Fri	8340	Hillevåg	Friareal	ZZ.21-	8038	3
321204	Christian Skredsvilgs V. F	5000	Eiganes/Våland	Friareal	ZZ.21-	1651	3
306208	Hillevågstunnel Friareal	2906	Eiganes/Våland	Friareal	ZZ.21-	1486	3
226200	Byhaugen Friareal	54575	Tasta	Friareal	ZZ.21-	3320	3
227651	Vardneset Skole	13926	Tasta	Skoler	ZZ.21-	848	3
227224	Skogstøraen friareal	12156	Tasta	Friareal	ZZ.21-	9651	3
916704	Soria Moria Barnehage	3444	Hinna	Barnehager	ZZ.21-	553	3
101417	Buøy Ring Trafikkareal	337	Hundvåg	Trafikkareal	ZZ.21-	0	3
226203	Høgeveien Vest Friareal	4700	Tasta	Friareal	ZZ.21-	1117	3
422405	Tuurveien	240	Madla	Friareal	ZZ.21-	136	3
113650	Roaldsøy Skole	11655	Hundvåg	Skoler	ZZ.21-	277	3
918210	Sørmarka Sør øst friareal	400629	Hinna	Friareal	ZZ.21-	28138	3
917040	Hinna Idrettspark	64307	Hinna	Idrettsanlegg	ZZ.21-	1043	3
917480	Jåttåvågen Turvei	14853	Hinna	Turveier	ZZ.21-	3788	3
101220	Hundvåg øst Friområde	93970	Hundvåg	Friareal	ZZ.21-	700	3
916245	Godeset friareal	23943	Hinna	Friareal	ZZ.21-	11333	3
916244	Kolheisvingen friareal	5496	Hinna	Friareal	ZZ.21-	1950	3
101655	Lunde Skole	12623	Hundvåg	Skoler	ZZ.21-	501	3
227041	Tastarustå idrettshall	10399	Tasta	Idrettsanlegg	ZZ.21-	1801	3
422217	Medalla friareal	48105	Madla	Friareal	ZZ.21-	5574	3
101229	Skeie Friareal	26031	Hundvåg	Friareal	ZZ.21-	4173	3
101206	Runev.-Buøy Ring Friareal	23588	Hundvåg	Friareal	ZZ.21-	900	3
916239	Dronningåsen friareal	20420	Hinna	Friareal	ZZ.21-	9885	3
321218	Lite Stokkavatn Hilde friareal	32000	Eiganes/Våland	Friareal	ZZ.21-	32000	3
916113	Glassperlev. Lekeplass	1478	Hinna	Offentlige lekeplasser B	ZZ.21-	237	3
227204	Dusvikv. Friareal	8005	Tasta	Friareal	ZZ.21-	2700	3
101111	Kråkeneset Lekeplass	2668	Hundvåg	Offentlige lekeplasser B	ZZ.21-	2126	3
916242	Sølperleieien friareal	20259	Hinna	Friareal	ZZ.21-	3695	3
227460	Sotrabbakken badebass	3124	Tasta	Badebass	ZZ.21-	1606	3
226211	Lite Stokkavatnet friareal	135703	Tasta	Friareal	ZZ.21-	6300	3
309702	Kampen Barnehage	2534	Eiganes/Våland	Barnehager	ZZ.21-	350	3
807117	Strandalsv. Lekeplass	2887	Hillevåg	Offentlige lekeplasser B	ZZ.21-	1080	3
807203	Andres Gt. Friareal	2547	Hillevåg	Friareal	ZZ.21-	2547	3
425209	Syftesokbakken Friområde	2140	Madla	Friareal	ZZ.21-	1426	3
422104	Kong Harralds Gt.-Jernalide	6040	Madla	Offentlige lekeplasser B	ZZ.21-	4746	3

Anleggskort med grasbakke (ZZZ.21.-) registrert i Facility Station 2011

306264	Kjellandsmyrå Friområde	5996	Eiganes/Våland	Park B	ZZZ.21.-	5526	3
308702	Stokkadalen Barnehage	9316	Eiganes/Våland	Barnehager	ZZZ.21.-	3761	3
101653	Austbø Skole	15180	Hundvåg	Skoler	ZZZ.21.-	300	3
101041	Hundvåg Idrettspark	43889	Hundvåg	Idrettsanlegg	ZZZ.21.-	9060	3
101043	Buøy Idrettsanlegg	16270	Hundvåg	Idrettsanlegg	ZZZ.21.-	798	3
101105	Austbøkroken Lekeplass	2930	Hundvåg	Offentlige lekeplasser B	ZZZ.21.-	450	3
113200	Roaldsøy Friareal	1070	Hundvåg	Friareal	ZZZ.21.-	125	3
101248	Vestrikroken-Hundvåg Ring Friareal	681	Hundvåg	Friareal	ZZZ.21.-	1	3
423211	Kjellandsstien friareal	163	Madla	Friareal	ZZZ.21.-	163	3
807213	Fritjof Nansens V. Friare	5336	Hillevåg	Friareal	ZZZ.21.-	960	3
918205	Auglendsbakken-Dalselv, F	11100	Hinna	Friareal	ZZZ.21.-	765	3
321207	Stokkavatnet øst Friareal	196282	Eiganes/Våland	Friareal	ZZZ.21.-	18162	3
918220	Srasjonv. friareal	10049	Hinna	Friareal	ZZZ.21.-	4152	3
423110	Sulkesgt. kvartalslekepl.	845	Madla	Offentlige lekeplasser B	ZZZ.21.-	304	3
918218	Srandflåvn.Friareal	1050	Hinna	Friareal	ZZZ.21.-	1011	3
916248	Gamle Eikeselv. Friareal	1221	Hinna	Friareal	ZZZ.21.-	1	3
916652	Gauteset Skole	15638	Hinna	Skoler	ZZZ.21.-	2255	3
807217	Bøygen Friareal	18989	Hillevåg	Friareal	ZZZ.21.-	9604	3
819117	Rundvollen Lekeplass	1150	Hillevåg	Offentlige lekeplasser B	ZZZ.21.-	806	3
807041	Sjømarka Idrettspark	70115	Hillevåg	Idrettsanlegg	ZZZ.21.-	8578	3
227223	Stokkavatnet Nord øst friareal	71926	Tasta	Friareal	ZZZ.21.-	2665	3
101239	Lundsvingen friareal	61653	Hundvåg	Friareal	ZZZ.21.-	2165	3
916246	Godsetdalen-Kolheisvingen friareal	3650	Hinna	Friareal	ZZZ.21.-	230	3
309109	Vistegt. Lekeplass	1062	Eiganes/Våland	Offentlige lekeplasser B	ZZZ.21.-	1037	3
916234	Forusstranda Friareal	47373	Hinna	Friareal	ZZZ.21.-	1150	3
807221	Auglendsv. Friareal	7707	Hillevåg	Friareal	ZZZ.21.-	3059	3
917200	Hindalsdammen Friareal	11900	Hinna	Friareal	ZZZ.21.-	1011	3
227213	Gjerdev.-Storebakken Fria	10125	Tasta	Friareal	ZZZ.21.-	7729	3
321209	Little/Store Stokkavatnet Friareal	150776	Eiganes/Våland	Friareal	ZZZ.21.-	22200	3
425200	Skredbakka Friareal	64913	Madla	Friareal	ZZZ.21.-	6605	3
321102	Stokkabrautene Lekeplass	2044	Eiganes/Våland	Offentlige lekeplasser B	ZZZ.21.-	1423	3
819201	Auglendsv. Friareal	9431	Hillevåg	Friareal	ZZZ.21.-	4674	3
819221	Dalselv.-Auglendsv. Friar	5450	Hillevåg	Friareal	ZZZ.21.-	4671	3
820210	Folkveivsv. Friareal	110648	Hillevåg	Friareal	ZZZ.21.-	7585	3
423404	Treskeveien Trafikkareal	1006	Madla	Trafikkareal	ZZZ.21.-	1006	3
425214	Søra Bråde Friareal	16141	Madla	Friareal	ZZZ.21.-	5022	3
425203	Jonsokv. Friareal	2882	Madla	Friareal	ZZZ.21.-	907	3
820206	Øvre Molkehølen Friareal	26468	Hillevåg	Friareal	ZZZ.21.-	891	3
916200	Elkeberget Friareal	34561	Hinna	Friareal	ZZZ.21.-	761	3
819213	Svend Foyns Gt. Friareal	7043	Hillevåg	Friareal	ZZZ.21.-	3729	3
819202	Vannassen Friareal	179524	Hillevåg	Friareal	ZZZ.21.-	7444	3



Anleggskort med grusbakke (ZZ.21-) registrert i Facility Station 2011

422202	Stokkavatnet Sør Friareal	36428	Madla	Friareal	ZZ.21-	15447	3
422201	Sigurd Syrs Gt. Friareal	3272	Madla	Friareal	ZZ.21-	1892	3
422205	Skjalgs Gt.-Kong Haralds	7669	Madla	Friareal	ZZ.21-	2923	3
514701	Vassøy Barnehage	4838	Storhaug	Barnehager	ZZ.21-	728	3
917651	Jåtten barneskole	15720	Hinna	Skoler	ZZ.21-	1611	3
321202	Stokkbrautene Friareal	4631	Eiganes/Vålønd	Friareal	ZZ.21-	3645	3
807211	Haugåstubbene Friareal	4919	Hillevåg	Friareal	ZZ.21-	4919	3
101230	Seladons V Friareal	606	Hundvåg	Friareal	ZZ.21-	130	3
807409	Oscar Wistingsg. trafikkeareal	896	Hillevåg	Trafikkeareal	ZZ.21-	396	3
101126	Pepperhaugen lekeplass	1021	Hundvåg	Offentlige lekeplasser B	ZZ.21-	598	3
820106	Hermestveitbakken Lekepla	1845	Hillevåg	Offentlige lekeplasser B	ZZ.21-	634	3
321200	Asal-Alléen	13210	Eiganes/Vålønd	Friareal	ZZ.21-	8851	3
819110	Finntoppv. Lekeplass	1700	Hillevåg	Offentlige lekeplasser B	ZZ.21-	1417	3
819709	Finntoppv. Friareal	4123	Hillevåg	Friareal	ZZ.21-	3376	3
819224	Dalsertkroken Friareal	4910	Hillevåg	Friareal	ZZ.21-	668	3
321214	Sandalsloen friareal	6043	Eiganes/Vålønd	Friareal	ZZ.21-	546	3
321217	Rektor Erichsens Gt. friareal	562	Eiganes/Vålønd	Friareal	ZZ.21-	502	3
211202	Åmøyila friareal	413	Tasta	Friareal	ZZ.21-	413	3
819210	Tirmoteiv. Friareal	1800	Hillevåg	Friareal	ZZ.21-	948	3
820161	Hermestveitbakken N. Gras	1484	Hillevåg	Nærmiljøanlegg	ZZ.21-	1182	3
101205	Busøy Ring-Vanntårnet Friareal	15880	Hundvåg	Friareal	ZZ.21-	416	3
308040	Stavanger Stadionslekk	59093	Eiganes/Vålønd	Idrettsanlegg	ZZ.21-	1275	3
422200	Molkeholen Friareal	55006	Madla	Friareal	ZZ.21-	22905	3
425202	Syftesokbakken Friareal	1050	Madla	Friareal	ZZ.21-	835	3
819122	Kristianlyst kvartalslekeplass	2379	Hillevåg	Offentlige lekeplasser B	ZZ.21-	1377	3
321203	Stokkhaugen Friareal	12225	Eiganes/Vålønd	Friareal	ZZ.21-	4423	3
916840	Godeset Kirke	2666	Hinna	Annet arb. for andre, kom	ZZ.21-	565	3
101226	Brosmekroken Friareal	12962	Hundvåg	Friareal	ZZ.21-	2272	3
820706	Morgedalen Barnehage	9007	Hillevåg	Barnehager	ZZ.21-	2200	3
918219	Krokhallet friareal	437	Hinna	Friareal	ZZ.21-	334	3
101463	Saltneset Badeplass Øst	4090	Hundvåg	Badeplasser	ZZ.21-	3270	3
819104	Veurnv. Lekeplass	3970	Hillevåg	Offentlige lekeplasser B	ZZ.21-	1950	3
422206	Sophus Bugges Gt. Friarea	7900	Madla	Friareal	ZZ.21-	5891	3
424400	Teistev.-Kvernveik Ring R	650	Madla	Trafikkeareal	ZZ.21-	700	3
504209	Breivik-Ramsvig Friareal	130847	Storhaug	Friareal	ZZ.21-	5200	3
101122	Dalasteinveien Lekeplass	363	Hundvåg	Offentlige lekeplasser B	ZZ.21-	222	3
504462	Våsenhuset Badeplass	3240	Storhaug	Badeplasser	ZZ.21-	2370	3
422219	Sanddal/Fasanveien friareal	27664	Madla	Friareal	ZZ.21-	5750	3
820087	Nordalsh Griegs vei nærmiljøanlegg	1358	Hillevåg	Nærmiljøanlegg	ZZ.21-	465	3
422081	Madla Bydelshus Nærm.Anl.	7393	Madla	Nærmiljøanlegg	ZZ.21-	3772	3
504205	Søre Ramsvigv. Friareal	15000	Storhaug	Friareal	ZZ.21-	2065	3

Anleggskort med grasbakke (ZZZ.21-) registrert i Facility Station 2011

504704	Emmaus låven barnehage	1646	Storhaug	Barnehager	ZZZ.21-	15	3
101214	Notbav.-Steierindå Friar	3600	Hundvåg	Friareal	ZZZ.21-	2000	3
101464	Skeivika Badeplass	8313	Hundvåg	Badeplasser	ZZZ.21-	4654	3
819700	Kvaleberg Barnehage	6129	Hillevåg	Barnehager	ZZZ.21-	87	3
306652	Våland videregående Skole	8300	Eiganes/Våland	Skoler	ZZZ.21-	8000	3
916404	Gausel Stasjon Trafikkareal	3271	Hinna	Trafikkareal	ZZZ.21-	2864	3
917460	Hinnavågen Badeplass	10884	Hinna	Badeplasser	ZZZ.21-	746	3
504207	Sandnesgt.-Rosenli Fri	8317	Storhaug	Friareal	ZZZ.21-	4778	3
916182	Kistebergheta Balløkke	1470	Hinna	Nærmiljøanlegg	ZZZ.21-	169	3
820260	Mosvannsparken	289715	Hillevåg	Park B	ZZZ.21-	1180	3
101207	Grindkvalv. Friareal	6091	Hundvåg	Friareal	ZZZ.21-	1843	3
807218	Lysebu. -Nilsebu. Friare	998	Hillevåg	Friareal	ZZZ.21-	210	3
916651	Godset Skole	8942	Hinna	Skoler	ZZZ.21-	129	3
916402	Gauselneiten Sideareal	345	Hinna	Trafikkareal	ZZZ.21-	225	3
916401	Gauselneiten Sideareal	332	Hinna	Trafikkareal	ZZZ.21-	80	3
505349	Admiral Cruys Gt. Trafikkareal	860	Storhaug	Trafikkareal	ZZZ.21-	820	3
917701	Hinnakirken Barnehage	3139	Hinna	Barnehager	ZZZ.21-	352	3
918700	Tyrhans barnehage	3490	Hinna	Barnehager	ZZZ.21-	1174	3
820211	Sørmarka Nord Vest friareal	399516	Hillevåg	Friareal	ZZZ.21-	3660	3
504211	Ramsvigtunet Friareal	4010	Storhaug	Friareal	ZZZ.21-	1184	3
226109	Rødknappu Kvartalslekep	3267	Tasta	Offentlige lekeplasser B	ZZZ.21-	1128	3
321209	Little/Store Stokkavatnet Friareal	150776	Eiganes/Våland	Friareal	ZZZ.21-	19000	4
226211	Little Stokkavatnet friareal	135703	Tasta	Friareal	ZZZ.21-	3300	4
101229	Skeie Friareal	26031	Hundvåg	Friareal	ZZZ.21-	1500	4
306201	Vålandsparken	135169	Eiganes/Våland	Friareal	ZZZ.21-	11298	4
425211	Hålandsparken	126787	Madla	Friareal	ZZZ.21-	6100	4
807217	Bøygen Friareal	18989	Hillevåg	Friareal	ZZZ.21-	9000	4
309209	Æresvikmarka Friareal	13533	Eiganes/Våland	Friareal	ZZZ.21-	9000	4
820216	Little Ullandhaug Friareal	45025	Hillevåg	Friareal	ZZZ.21-	11900	4
505207	Verksgt.-Normannsgt. Friareal	616	Storhaug	Friareal	ZZZ.21-	1	4
504203	Varden Friareal	21701	Storhaug	Friareal	ZZZ.21-	7500	4
424216	Mjukhaug Friareal	45670	Madla	Friareal	ZZZ.21-	15000	4
422217	Madlialla friareal	48105	Madla	Friareal	ZZZ.21-	12000	4
321207	Stokkavatnet Øst Friareal	196282	Eiganes/Våland	Friareal	ZZZ.21-	71000	4
422200	Molkeholen Friareal	55006	Madla	Friareal	ZZZ.21-	21975	4
101223	Lundneset Friområde	328362	Hundvåg	Friareal	ZZZ.21-	5700	4
101654	Husmannpl., Buey Skole	950	Hundvåg	Annert arb. for andre	ZZZ.21-	354	4
321910	Little Stokkavatne Hidle, vernet etter naturvernloven	121539	Eiganes/Våland	Vernet etter Naturvernloven	ZZZ.21-	57500	4
504202	Hetlandsmarka 55 Friareal	10598	Storhaug	Friareal	ZZZ.21-	6600	4
227220	Sotrabbakken-Gamle Dusevikveien friareal	13755	Tasta	Friareal	ZZZ.21-	6000	4
101240	Tømmervika friareal	39994	Hundvåg	Friareal	ZZZ.21-	12656	4

Anleggskort med grasbakke (ZZZ.21-) registrert i Facility Station 2011

422202	Stokkavatnet Sør Friareal	36428	Madla	Friareal	ZZZ.21-	17185	4
807041	Sørmarka Idrettspark	70115	Hillevåg	Idrettsanlegg	ZZZ.21-	12000	9
820211	Sørmarka Nord Vest friareal	399516	Hillevåg	Friareal	ZZZ.21-	81000	9
211201	Skarphella Friareal	74428	Tasta	Friareal	ZZZ.21-	74428	9
425210	Hålandsvatnet Nord friareal	109156	Madla	Friareal	ZZZ.21-	20400	9
425212	Sunnivarkrossen friareal	33762	Madla	Friareal	ZZZ.21-	21000	9
101239	Lundsvingen friareal	61653	Hundvåg	Friareal	ZZZ.21-	52500	9
423209	Hestnesveien friareal	55392	Madla	Friareal	ZZZ.21-	21000	9
101242	Hundvågv. Austbejordet friareal	53694	Hundvåg	Friareal	ZZZ.21-	43000	9
515200	Lindøy Friareal	230000	Storhaug	Friareal	ZZZ.21-	230000	9
820210	Folkewisev. Friareal	110648	Hillevåg	Friareal	ZZZ.21-	73500	9
321910	Lite Stokkavatne Hidle, vernet etter naturvernloven	121539	Eiganes/Våland	Vernet etter Naturvernloven	ZZZ.21-	27000	9
820216	Lite Ullandhaug Friareal	45025	Hillevåg	Friareal	ZZZ.21-	7500	9
425211	Hålandsvatnet friareal	126787	Madla	Friareal	ZZZ.21-	61500	9
807219	Sørmarka Nord øst friareal	164806	Hillevåg	Friareal	ZZZ.21-	20000	9
101223	Lundsneset Friområde	328362	Hundvåg	Friareal	ZZZ.21-	150500	9
						Total mengde grasbakke(m2)	
						<b>1783641</b>	

Anleggskort med skjøtsel av plen (ZZ2.11-) registrert i Facility Station 2011

Anleggsnummer	Anleggsnavn	Areal [m2]	Bydel	Anleggstype	Skjøtelskode	Mengde plen (m2)	Kvalitet
425703	Kløvereng Barnehage avd. Sunde	2187	Madla	Barnehager	ZZ2.11-	509	
424460	Kvernevik Badestrand	10031	Madla	Badeplasser	ZZ2.11-	3104	1
425461	Palliesentomta Badeplass	2553	Madla	Badeplasser	ZZ2.11-	1674	1
422460	Møllerbukta Badeplass	25424	Madla	Badeplasser	ZZ2.11-	12959	1
101465	Kuneset Badeplass	2508	Hundvåg	Badeplasser	ZZ2.11-	1326	1
101460	Kvidavåg Badeplass	1490	Hundvåg	Badeplasser	ZZ2.11-	598	1
309264	Bjergstedparken	32006	Eiganes/Våland	Park A	ZZ2.11-	2491	1
309110	Bjergstedparken Lekeplass	784	Eiganes/Våland	Offentlige lekeplasser A	ZZ2.11-	507	1
101461	Grønnevik Badeplass	2550	Hundvåg	Badeplasser	ZZ2.11-	1397	1
308261	Friløstmonumentet	1324	Eiganes/Våland	Park A	ZZ2.11-	1124	1
308269	Breidablikk	11601	Eiganes/Våland	Park A	ZZ2.11-	4140	1
425460	Skredbakka Badeplass	4500	Madla	Badeplasser	ZZ2.11-	4500	1
308274	Kongsgård	4610	Eiganes/Våland	Park A	ZZ2.11-	350	1
504461	Rosenli Badeplass	3530	Storhaug	Badeplasser	ZZ2.11-	2802	1
918460	Vaulen Badeplass	85794	Hinna	Badeplasser	ZZ2.11-	24571	1
306260	Museparken	9000	Eiganes/Våland	Park A	ZZ2.11-	4021	1
308266	Lendelunden	3858	Eiganes/Våland	Park A	ZZ2.11-	1598	1
308268	Ledaal	17288	Eiganes/Våland	Park A	ZZ2.11-	13927	1
505260	Valbergparken	3388	Storhaug	Park A	ZZ2.11-	1196	1
505100	Kjelvene Lekeplass	759	Storhaug	Offentlige lekeplasser A	ZZ2.11-	260	1
505460	Badedammen	8060	Storhaug	Badeplasser	ZZ2.11-	2915	1
308263	Kannikparken	4075	Eiganes/Våland	Park A	ZZ2.11-	970	1
308265	Byparken	19762	Eiganes/Våland	Park A	ZZ2.11-	7011	1
504460	Godalen Badeplass	10155	Storhaug	Badeplasser	ZZ2.11-	4361	1
309263	Rosenbergata park	1759	Eiganes/Våland	Park B	ZZ2.11-	1097	2
306263	Skøtteparken	2130	Eiganes/Våland	Park B	ZZ2.11-	460	2
321260	Turnhallen	9895	Eiganes/Våland	Park B	ZZ2.11-	4240	2
306266	Enkesete Park	5924	Eiganes/Våland	Park B	ZZ2.11-	2575	2
308272	Hermetikkfag skolen park	6711	Eiganes/Våland	Park B	ZZ2.11-	6507	2
820260	Mosvannsparken	289715	Hillevåg	Park B	ZZ2.11-	22400	2
306265	Swanger Sykehus Park	4298	Eiganes/Våland	Park B	ZZ2.11-	4144	2

Anleggskort med skjøtsel av plen (ZZZ.11-) registrert i Facility Station 2011

308262	Swithun Park	3485	Eiganes/Vålånd	Park B	ZZZ.11-	1704	2
226260	Prestevæien Park	6862	Tasta	Park B	ZZZ.11-	0	2
424260	Kvernevik Bydelspark	10299	Madla	Park B	ZZZ.11-	7570	2
505264	St. Johannes Kirke	15031	Storhaug	Park B	ZZZ.11-	6920	2
308264	Kleivå	2470	Eiganes/Vålånd	Park B	ZZZ.11-	155	2
505263	Vår Frue Plass	1321	Storhaug	Park B	ZZZ.11-	671	2
308260	Madlav.-Møllegt. Park	500	Eiganes/Vålånd	Park B	ZZZ.11-	47	2
308270	Munkehagen	8000	Eiganes/Vålånd	Park B	ZZZ.11-	5393	2
308271	Prestegårdsparken	1384	Eiganes/Vålånd	Park B	ZZZ.11-	248	2
505261	St. Petri Kirke	2000	Storhaug	Park B	ZZZ.11-	300	2
819560	Hillevågtorget	3355	Hillevåg	Park B	ZZZ.11-	1329	2
309262	Rudlås Bydelspark	8510	Eiganes/Vålånd	Park B	ZZZ.11-	6076	2
504260	Lervigtunet Park	2565	Storhaug	Park B	ZZZ.11-	1178	2
309260	Hertrevigs Plass	1550	Eiganes/Vålånd	Park B	ZZZ.11-	1239	2
505262	Sven Oftedal's Plass	4640	Storhaug	Park B	ZZZ.11-	2040	2
820751	Hansons Minde	7658	Hillevåg	Park B	ZZZ.11-	5088	2
101260	Lundsneset Amfi	2833	Hundvåg	Park B	ZZZ.11-	2281	2
505266	Storhaugv. Park	610	Storhaug	Park B	ZZZ.11-	391	2
819803	Bergåstjern Sykehjem	12796	Hillevåg	Alders/trygde/syke/sosial	ZZZ.11-	3934	3
917651	Jåtten Barneskole	15720	Hinna	Skoler	ZZZ.11-	2048	3
819104	Veumv. Lekeplass	3970	Hillevåg	Offentlige lekeplasser B	ZZZ.11-	178	3
916701	Djupamyra Barnehage	2700	Hinna	Barnehager	ZZZ.11-	300	3
422104	Kong Haralds Gt.-Jernalde	6040	Madla	Offentlige lekeplasser B	ZZZ.11-	601	3
321340	Chr. Skredsvigs V. Rabatt	2612	Eiganes/Vålånd	Trafikkareal	ZZZ.11-	1767	3
422402	Madlamarkveien	163	Madla	Trafikkareal	ZZZ.11-	163	3
309701	Bjergsted barnehage	8031	Eiganes/Vålånd	Barnehager	ZZZ.11-	2520	3
820408	Kjell Arholmsgt V&T	190	Hillevåg	Trafikkareal	ZZZ.11-	190	3
423101	Slåtthaug Lekeplass	115	Madla	Offentlige lekeplasser B	ZZZ.11-	112	3
321700	Stokka Barnehage	3322	Eiganes/Vålånd	Barnehager	ZZZ.11-	584	3
820800	L.W. Hansens Gt 18-40	2904	Hillevåg	Alders/trygde/syke/sosial	ZZZ.11-	548	3
227081	Byfjordtunet Nærmiljøan.	2014	Tasta	Nærmiljøanlegg	ZZZ.11-	676	3
227404	Gamle Dusevikveien	207	Tasta	Trafikkareal	ZZZ.11-	207	3
505702	Steinhagen Barnehage avd. K. Yviksmarka	799	Storhaug	Barnehager	ZZZ.11-	276	3

Anleggskort med skjøtsel av plen (ZZ2.11-) registrert i Facility Station 2011

227107	Heimdalskroken Lekeplass	1804	Tasta	Offentlige lekeplasser B	ZZ2.11-	730	3
226103	Ospev. Lekeplass	636	Tasta	Offentlige lekeplasser B	ZZ2.11-	296	3
423700	Hafsfjord Barnehage	879	Madla	Barnehager	ZZ2.11-	461	3
227407	Eskeleandsvn./Tastamyrvn.	710	Tasta	Trafikkareal	ZZ2.11-	455	3
226102	Skib Hallow Lekeplass	1260	Tasta	Offentlige lekeplasser B	ZZ2.11-	592	3
226108	Tastaveden Lekeplass	908	Tasta	Offentlige lekeplasser B	ZZ2.11-	417	3
819080	Kornlå Nærmiljøanlegg	1510	Hillevåg	Nærmiljøanlegg	ZZ2.11-	891	3
917650	Hinna Ungdomsskole	15954	Hinna	Skoler	ZZ2.11-	6808	3
819117	Rundvollien Lekeplass	1150	Hillevåg	Offentlige lekeplasser B	ZZ2.11-	300	3
422650	Madlamark Barneskole	26702	Madla	Skoler	ZZ2.11-	8934	3
101804	Pub. Mortveien	1475	Hundvåg	Alders/trygde/syke/sosial	ZZ2.11-	423	3
227102	Varaldsvv. Lekeplass	2230	Tasta	Offentlige lekeplasser B	ZZ2.11-	2016	3
820651	Lunden L.Senter/Tjv.Skole	1143	Hillevåg	Skoler	ZZ2.11-	747	3
227109	Smiehagen Lekeplass	2757	Tasta	Offentlige lekeplasser B	ZZ2.11-	793	3
820115	Hockeysvingen N Lekeplass	1900	Hillevåg	Offentlige lekeplasser B	ZZ2.11-	1133	3
504703	Varden Barnehage	2817	Storhaug	Barnehager	ZZ2.11-	203	3
820703	Tjensås Barnehage	2379	Hillevåg	Barnehager	ZZ2.11-	1458	3
101802	Austrikrossen 16	230	Hundvåg	Alders/trygde/syke/sosial	ZZ2.11-	143	3
101180	Engøy Ballpøkke	1536	Hundvåg	Nærmiljøanlegg	ZZ2.11-	100	3
916704	Soria Mørn Barnehage	3444	Hinna	Barnehager	ZZ2.11-	221	3
916409	Heddeveien	1928	Hinna	Trafikkareal	ZZ2.11-	1928	3
820122	Mosvangen Lekeplass	760	Hillevåg	Offentlige lekeplasser B	ZZ2.11-	359	3
819101	Brattåsv. Lekeplass	1129	Hillevåg	Offentlige lekeplasser B	ZZ2.11-	911	3
819082	Timoteiveien nærmiljøanlegg	2522	Hillevåg	Nærmiljøanlegg	ZZ2.11-	781	3
227041	Tastarustå Idrettshall	10399	Tasta	Idrettsanlegg	ZZ2.11-	1814	3
807704	Barns hus	3798	Hillevåg	Barnehager	ZZ2.11-	773	3
425104	Mikkelmessveien lekeplass	297	Madla	Offentlige lekeplasser B	ZZ2.11-	184	3
422082	Gosen skole nærmiljøanlegg	7850	Madla	Nærmiljøanlegg	ZZ2.11-	4599	3
424081	Smiddøen/Xvernavig skole nærmiljøanlegg	3782	Madla	Nærmiljøanlegg	ZZ2.11-	963	3
505103	Sven Oftedals Plass Lekeplass	876	Storhaug	Offentlige lekeplasser B	ZZ2.11-	390	3
423103	Osperget Lekeplass	1035	Madla	Offentlige lekeplasser B	ZZ2.11-	21	3
422403	Madlamarkvn./Molkehølen	502	Madla	Trafikkareal	ZZ2.11-	502	3
424108	Ternev. Lekeplass	1000	Madla	Offentlige lekeplasser B	ZZ2.11-	88	3

Anleggskort med skjøtsel av plen (ZZ2.11-) registrert i Facility Station 2011

819410	Øvre Sandvikv. Trafikkareal	46	Hillevåg	Trafikkareal	ZZ.11-	46	3
504705	Emmaus Modulbarnehage	1776	Storhaug	Barnehager	ZZ.11-	228	3
425400	Tasabekken	295	Madla	Trafikkareal	ZZ.11-	295	3
308701	Bjergsted Barnehage avd. Klinkenbergs gate	664	Eiganes/Vålønd	Barnehager	ZZ.11-	106	3
819801	Selvunkeveien Trygdeb.	5272	Hillevåg	Alders/trygde/syke/sosial	ZZ.11-	2738	3
820109	Åroliljastien Lekeplass	1747	Hillevåg	Offentlige lekeplasser B	ZZ.11-	1263	3
819111	Sivblomstv. Lekeplass	2440	Hillevåg	Offentlige lekeplasser B	ZZ.11-	2049	3
918104	Snarevollen Lekeplass	750	Hinna	Offentlige lekeplasser B	ZZ.11-	428	3
211650	Årøy Skole	7192	Tasta	Skoler	ZZ.11-	2164	3
424102	Tranev. Lekeplass	1120	Madla	Offentlige lekeplasser B	ZZ.11-	300	3
423701	Slårthaug Barnehage	3062	Madla	Barnehager	ZZ.11-	310	3
820040	Stavanger idrettshall	12767	Hillevåg	Idrettsanlegg	ZZ.11-	4261	3
226701	Tastavarden barnhage avd Smlene	2285	Tasta	Barnehager	ZZ.11-	1232	3
226105	Kvernhusv. Lekeplass	1454	Tasta	Offentlige lekeplasser B	ZZ.11-	1020	3
227702	Triade barnehage avd Smetunet	3270	Tasta	Barnehager	ZZ.11-	560	3
227108	Njordv. Lekeplass	1903	Tasta	Offentlige lekeplasser B	ZZ.11-	534	3
306701	Bokkaskogen Barnehage	3089	Eiganes/Vålønd	Barnehager	ZZ.11-	995	3
916414	Fonusskogen trafikkareal	79	Hinna	Trafikkareal	ZZ.11-	79	3
113700	Roaldsøy Barnehage	700	Hundvåg	Barnehager	ZZ.11-	310	3
807041	Sørmarka Idrettspark	70115	Hillevåg	Idrettsanlegg	ZZ.11-	1930	3
504341	Pølsevingen Rabatter	367	Storhaug	Trafikkareal	ZZ.11-	117	3
820124	Draumkvæstien	295	Hillevåg	Offentlige lekeplasser B	ZZ.11-	115	3
917040	Hinna Idrettspark	64307	Hinna	Idrettsanlegg	ZZ.11-	15722	3
423803	Slårthaug Sykehjem	8800	Madla	Alders/trygde/syke/sosial	ZZ.11-	1311	3
505080	Kviksmarka Nærmiljøanl.	5075	Storhaug	Nærmiljøanlegg	ZZ.11-	2378	3
424650	Kvernevik Barneskole	14755	Madla	Skoler	ZZ.11-	2539	3
422406	Madlamarkv. Trafikkareal	346	Madla	Trafikkareal	ZZ.11-	310	3
309040	Stemmen Idrettsanlegg	17287	Eiganes/Vålønd	Idrettsanlegg	ZZ.11-	6839	3
423108	Ragstubbene Lekeplass	1230	Madla	Offentlige lekeplasser B	ZZ.11-	309	3
505703	Kløvereng Barnehage avd. Storhaug	1367	Storhaug	Barnehager	ZZ.11-	430	3
425800	Sunde Sykehjem	6979	Madla	Alders/trygde/syke/sosial	ZZ.11-	2511	3
819705	Gullongane Barnehage	2451	Hillevåg	Barnehager	ZZ.11-	542	3
227651	Vardeneset Skole	13926	Tasta	Skoler	ZZ.11-	1294	3

Anleggskort med skjøtsel av plen (ZZ2.11-) registrert i Facility Station 2011

321402	Adjunkt Haugegårds Gate	2370	Eiganes/Våland	Trafikkareal	ZZ2.11-	2370	3
916111	Kolheisvingen lekeplass	412	Hinna	Offentlige lekeplasser B	ZZ2.11-	287	3
101090	Skolebryggå nærmiljøanlegg	3365	Hundvåg	Nærmiljøanlegg	ZZ2.11-	1340	3
916700	Ulsberget barnehage	2544	Hinna	Barnehager	ZZ2.11-	435	3
226800	Tasta Avlastningsbølg	724	Tasta	Alders/trygde/syke/sosial	ZZ2.11-	205	3
101118	Bereringen Lekeplass	1817	Hundvåg	Offentlige lekeplasser B	ZZ2.11-	531	3
917801	Vågedalen Bo-/behandlings	6623	Hinna	Alders/trygde/syke/sosial	ZZ2.11-	2067	3
819081	Marioralleen nærmiljøanlegg	3106	Hillevåg	Nærmiljøanlegg	ZZ2.11-	1559	3
226180	Rødneppvingene Ballpøkk	2616	Tasta	Nærmiljøanlegg	ZZ2.11-	1001	3
101416	Beresvingen trafikkareal	305	Hundvåg	Trafikkareal	ZZ2.11-	305	3
819840	Hillevåg Kirke	960	Hillevåg	Annet arb. for andre, kom	ZZ2.11-	960	3
101705	Kvitodden Barnehage	2768	Hundvåg	Barnehager	ZZ2.11-	659	3
916407	Folkvangveien	304	Hinna	Trafikkareal	ZZ2.11-	304	3
916800	Kvednaberge 2 Omsorgsbølg	1288	Hinna	Alders/trygde/syke/sosial	ZZ2.11-	123	3
918401	Rv.44/ Stasjon	278	Hinna	Trafikkareal	ZZ2.11-	39	3
101109	Husebøkeren Lekeplass	1700	Hundvåg	Offentlige lekeplasser B	ZZ2.11-	1050	3
101700	Bugøy Barnehage	1900	Hundvåg	Barnehager	ZZ2.11-	158	3
101105	Austbøroken Lekeplass	2930	Hundvåg	Offentlige lekeplasser B	ZZ2.11-	742	3
101411	Notveien- Austbøgeilen	130	Hundvåg	Trafikkareal	ZZ2.11-	130	3
227104	Hitrø. Lekeplass	2191	Tasta	Offentlige lekeplasser B	ZZ2.11-	1375	3
308700	Astnabarnhagen	1107	Eiganes/Våland	Barnehager	ZZ2.11-	310	3
819404	Rabatt Marieroveien	819	Hillevåg	Trafikkareal	ZZ2.11-	247	3
101803	Bjørnøygeilen	2171	Hundvåg	Alders/trygde/syke/sosial	ZZ2.11-	367	3
227700	Ytre Tasta barnehage avd Vardeneset	1845	Tasta	Barnehager	ZZ2.11-	556	3
226650	Tastaveden U.Skole	11635	Tasta	Skoler	ZZ2.11-	1636	3
918116	Nedre Lyngnesvei Lekeplass	210	Hinna	Offentlige lekeplasser B	ZZ2.11-	38	3
917105	Gamleveien Lekeplass	632	Hinna	Offentlige lekeplasser B	ZZ2.11-	404	3
227650	Tasta Skole	17181	Tasta	Skoler	ZZ2.11-	3700	3
227101	Rebakken Lekeplass	1500	Tasta	Offentlige lekeplasser B	ZZ2.11-	348	3
226401	Randab. Vn. Ved Reinskau	1573	Tasta	Trafikkareal	ZZ2.11-	2440	3
227100	Øvre Teimebakken-Midtbakk	500	Tasta	Offentlige lekeplasser B	ZZ2.11-	276	3
101805	Mortveien Boliger	1732	Hundvåg	Alders/trygde/syke/sosial	ZZ2.11-	399	3
226107	Norheimsv. Lekeplass	750	Tasta	Offentlige lekeplasser B	ZZ2.11-	574	3



Anleggskort med skjøtsel av plen (ZZ2.11-) registrert i Facility Station 2011

321840	Stokka Kirke	6900	Eiganes/Vålånd	Annet arb. for andre, kom	ZZ2.11-	2520	3
819403	Rabatt V/Rundkjøring	110	Hillevåg	Trafikkareal	ZZ2.11-	110	3
226109	Redknappv Kwartalekepl	3267	Tasta	Offentlige lekeplasser B	ZZ2.11-	1252	3
226104	Lindev-Vølstadv. Lekepla	1300	Tasta	Offentlige lekeplasser B	ZZ2.11-	463	3
918402	Stasjonsv. Trafikkareal	649	Hinna	Trafikkareal	ZZ2.11-	296	3
819040	Hetlandshallen Idr-Anlegg	24324	Hillevåg	Idrettsanlegg	ZZ2.11-	7801	3
820041	Merkurveien Idrettsanl.	8195	Hillevåg	Idrettsanlegg	ZZ2.11-	4565	3
227080	Grødemstunet Nærmiljøanl.	7300	Tasta	Nærmiljøanlegg	ZZ2.11-	2402	3
820081	Merkurveien Nærmiljøanl.	1705	Hillevåg	Nærmiljøanlegg	ZZ2.11-	1031	3
227801	Tasta Omsorgsboliger	9027	Tasta	Alders/trygde/syke/sosial	ZZ2.11-	2917	3
504041	Storhaug Idrettshall	7168	Storhaug	Idrettsanlegg	ZZ2.11-	2526	3
306042	Kjellandsmyrå Grusbane	17384	Eiganes/Vålånd	Idrettsanlegg	ZZ2.11-	3976	3
101125	Grasholmen Lekeplass	2057	Hundvåg	Offentlige lekeplasser B	ZZ2.11-	694	3
504702	Emmaus Barnehage	2533	Storhaug	Barnehager	ZZ2.11-	1300	3
916108	Dronningåsen Lekeplass	1560	Hinna	Offentlige lekeplasser B	ZZ2.11-	383	3
226402	Nestunveien trafikkareal	152	Tasta	Trafikkareal	ZZ2.11-	152	3
423801	Regimentv. Trygdeboliger	713	Madla	Alders/trygde/syke/sosial	ZZ2.11-	413	3
425702	Sunde Andelsbarnehage	4050	Madla	Barnehager	ZZ2.11-	1434	3
321106	Ytre Eiganes vel 13 Lekeplass	960	Eiganes/Vålånd	Offentlige lekeplasser B	ZZ2.11-	653	3
819401	Solåsv. Trafikkareal	126	Hillevåg	Trafikkareal	ZZ2.11-	90	3
504700	Steinhagen Barnehage	3421	Storhaug	Barnehager	ZZ2.11-	424	3
101042	Hundvåg Ring Grusbane	4567	Hundvåg	Idrettsanlegg	ZZ2.11-	1392	3
916112	Kolheivingen lekeplass	684	Hinna	Offentlige lekeplasser B	ZZ2.11-	299	3
424042	Kvernåvik Idrettspark	22047	Madla	Idrettsanlegg	ZZ2.11-	2049	3
425040	Krossberg Bueskytterlag	6149	Madla	Idrettsanlegg	ZZ2.11-	4184	3
916102	Mårstien Lekeplass	4400	Hinna	Offentlige lekeplasser B	ZZ2.11-	903	3
424750	Kvernåvik Bydelhus	3000	Madla	Bydelhus og fritidsentr	ZZ2.11-	1041	3
820840	Tjensvoll Kirke	2232	Hillevåg	Annet arb. for andre, kom	ZZ2.11-	2350	3
819291	Marieralleen	880	Hillevåg	Aller og gateentr	ZZ2.11-	785	3
227111	Klebersteinv. Lekeplass	220	Tasta	Offentlige lekeplasser B	ZZ2.11-	35	3
422700	Molkeholen Barnehage	3516	Madla	Barnehager	ZZ2.11-	1364	3
917102	Kari Lofthusgt. Lekeplass	1200	Hinna	Offentlige lekeplasser B	ZZ2.11-	583	3
306702	St. Petri Barnehage	1924	Eiganes/Vålånd	Barnehager	ZZ2.11-	399	3

Anleggskort med skjøtsel av plen (ZZ2.11.-) registrert i Facility Station 2011

422081	Madla Bydelshus Nærm-Anl.	7393	Madla	Nærmiljøanlegg	ZZ2.11-	782	3
916040	Gautsete Idrettshall-utenomhusanlegg	3613	Hinna	Idrettsanlegg	ZZ2.11-	505	3
807840	Bekkefaret Kirke	1230	Hillevåg	Annet arb. for andre, kom	ZZ2.11-	1230	3
807650	Ullandhaug Ungdomskole	22101	Hillevåg	Skoler	ZZ2.11-	6089	3
424101	Helløw.-Erfuglv. Lekeplas	2753	Madla	Offentlige lekeplasser B	ZZ2.11-	2010	3
425704	Bråde Barnehage	8759	Madla	Barnehager	ZZ2.11-	2200	3
819810	Auglendsdalen 58	1476	Hillevåg	Alders/trygde/syke/sosial	ZZ2.11-	285	3
113650	Roaldsøy Skole	11655	Hundvåg	Skoler	ZZ2.11-	572	3
504704	Emmaus låven barnehage	1646	Storhaug	Barnehager	ZZ2.11-	148	3
309702	Kampen Barnehage	2534	Eiganes/Våland	Barnehager	ZZ2.11-	601	3
916650	Gausel Skole	18409	Hinna	Skoler	ZZ2.11-	1335	3
504104	Islandsgt. Lekeplass	1692	Storhaug	Offentlige lekeplasser B	ZZ2.11-	1084	3
422703	Madlavoll Barnehage	2161	Madla	Barnehager	ZZ2.11-	453	3
227040	Tasta Idrettspark	67034	Tasta	Idrettsanlegg	ZZ2.11-	11071	3
227703	Tastavarden barnehage avd Gullfaks	3117	Tasta	Barnehager	ZZ2.11-	811	3
226041	Tasta grusbane	4585	Tasta	Idrettsanlegg	ZZ2.11-	272	3
807802	Eventyrbråtet Trygdebol	3300	Hillevåg	Alders/trygde/syke/sosial	ZZ2.11-	1981	3
321040	Lassa Idrettspark	117320	Eiganes/Våland	Idrettsanlegg	ZZ2.11-	42223	3
226702	Tasta Barnehage	2844	Tasta	Barnehager	ZZ2.11-	1029	3
807081	Overlege Cappellens vel nærmiljøanlegg	1867	Hillevåg	Nærmiljøanlegg	ZZ2.11-	267	3
101115	Mortev. Lekeplass	2613	Hundvåg	Offentlige lekeplasser B	ZZ2.11-	415	3
309080	Porsveien Nærmiljøanl.	1735	Eiganes/Våland	Nærmiljøanlegg	ZZ2.11-	94	3
211701	Austre Åmøy Barnehage	2249	Tasta	Barnehager	ZZ2.11-	168	3
917106	Vågedalsveien lekeplass	946	Hinna	Offentlige lekeplasser B	ZZ2.11-	679	3
425650	Sunde Barneskole	14341	Madla	Skoler	ZZ2.11-	2516	3
101402	Runev. Trafikkareal	75	Hundvåg	Trafikkareal	ZZ2.11-	66	3
917800	Dr.M.Persens Avlastningsb	1186	Hinna	Alders/trygde/syke/sosial	ZZ2.11-	403	3
101750	Øyane Bydelshus	3779	Hundvåg	Bydelshus og fritidsstor	ZZ2.11-	1087	3
308040	Stavanger Stadloanlegg	59093	Eiganes/Våland	Idrettsanlegg	ZZ2.11-	3967	3
321650	Lassa Skole	7146	Eiganes/Våland	Skoler	ZZ2.11-	841	3
916109	Dronningåsen kvartal lekeplass	1506	Hinna	Offentlige lekeplasser B	ZZ2.11-	767	3
101412	Austbøgeilen- Krossen	1556	Hundvåg	Trafikkareal	ZZ2.11-	1556	3
424401	Tranev.-Kvernevikv. rabat	237	Madla	Trafikkareal	ZZ2.11-	237	3

Anleggskort med skjøtsel av plen (ZZ2.11-) registrert i Facility Station 2011

504101	Dalenev. Lekeplass	432	Storhaug	Offentlige lekeplasser B	ZZ2.11-	293	3
101704	Vågen Barnehage	2834	Hundvåg	Barnehager	ZZ2.11-	20	3
504806	Ramsvigtunet Sykehjem	11894	Storhaug	Alders/trygde/syke/sosial	ZZ2.11-	2511	3
504803	Bjerkreimsgt Aldersbol	2975	Storhaug	Alders/trygde/syke/sosial	ZZ2.11-	1685	3
505802	Vikedalsgata Boliger	1382	Storhaug	Alders/trygde/syke/sosial	ZZ2.11-	463	3
819704	Hillevåg Barnehage Hus 2	1932	Hillevåg	Barnehager	ZZ2.11-	715	3
504106	Egelandsv. Lekeplass	626	Storhaug	Offentlige lekeplasser B	ZZ2.11-	258	3
504801	Lindøygt Aldersboliger	3158	Storhaug	Alders/trygde/syke/sosial	ZZ2.11-	877	3
101653	Austbø Skole	15180	Hundvåg	Skoler	ZZ2.11-	1030	3
321802	Adjunkt Hauglandsgt. 20 Omsorgsbolig	2194	Eiganes/Våland	Alders/trygde/syke/sosial	ZZ2.11-	529	3
101103	Galeivene Lekeplass	2485	Hundvåg	Offentlige lekeplasser B	ZZ2.11-	2401	3
819123	Marieroaalleen Lekeplass	706	Hillevåg	Offentlige lekeplasser B	ZZ2.11-	575	3
101100	Sørhaugveien Lekeplass	492	Hundvåg	Offentlige lekeplasser B	ZZ2.11-	95	3
101650	Buøy Skole	17207	Hundvåg	Skoler	ZZ2.11-	462	3
101106	Restaurationsv. Lekeplass	737	Hundvåg	Offentlige lekeplasser B	ZZ2.11-	443	3
309802	Kalhammaren Aktivitetssen	4196	Eiganes/Våland	Alders/trygde/syke/sosial	ZZ2.11-	1943	3
505104	Kyvikmarka Lekeplass	1236	Storhaug	Offentlige lekeplasser B	ZZ2.11-	820	3
504346	Ole Blixgate Rabatt	148	Storhaug	Rabatter	ZZ2.11-	148	3
504345	Asbjørn Klosters Gt.-Neds	40	Storhaug	Trafikkareal	ZZ2.11-	40	3
504102	Varden Lekeplass	450	Storhaug	Offentlige lekeplasser B	ZZ2.11-	191	3
308324	Kong Oscars gt. gøtetun	213	Eiganes/Våland	Gøtetun og gågater	ZZ2.11-	102	3
807803	Haugåstunet Sykehjem	15996	Hillevåg	Alders/trygde/syke/sosial	ZZ2.11-	6102	3
308920	Bispebolig	4043	Eiganes/Våland	Annet arb. for andre	ZZ2.11-	2637	3
101703	Skeiehagen Barnehage	3900	Hundvåg	Barnehager	ZZ2.11-	941	3
306102	Jonas Dahls Plass Lekepla	678	Eiganes/Våland	Offentlige lekeplasser B	ZZ2.11-	27	3
807410	Auglendsv. trafikkareal	774	Hillevåg	Trafikkareal	ZZ2.11-	706	3
321800	Rektor Oldens Gt 9-13	4922	Eiganes/Våland	Alders/trygde/syke/sosial	ZZ2.11-	1643	3
226040	Tastahallen-uteomhusanlegg	6044	Tasta	Idrettsanlegg	ZZ2.11-	382	3
227652	Teinå Skole	19003	Tasta	Skoler	ZZ2.11-	3900	3
101110	Notbasv. Lekeplass	1980	Hundvåg	Offentlige lekeplasser B	ZZ2.11-	352	3
101117	Klappmyssv. Kvalrossv. Le	837	Hundvåg	Offentlige lekeplasser B	ZZ2.11-	353	3
101113	Brislingv. Lekeplass	1717	Hundvåg	Offentlige lekeplasser B	ZZ2.11-	1173	3
101801	Vestrikroken 31,35,39	680	Hundvåg	Alders/trygde/syke/sosial	ZZ2.11-	427	3

Anleggskort med skjøtsel av plen (ZZ2.11.-) registrert i Facility Station 2011

308102	Johan Gjøsteins Plass	3930	Eiganes/Våland	Offentlige lekeplasser B	ZZ2.11-	2357	3
514700	Vassøy Gamle Barnehage	911	Storhaug	Barnehager	ZZ2.11-	10	3
807702	Maurtua Barnehage	2688	Hillevåg	Barnehager	ZZ2.11-	424	3
101112	Makrellv.-Storjiv. Lekep	821	Hundvåg	Offentlige lekeplasser B	ZZ2.11-	686	3
306101	Marcus Thranes Gt. Lekepl	521	Eiganes/Våland	Offentlige lekeplasser B	ZZ2.11-	99	3
505342	Kirkestien-Langgt. Rabatt	78	Storhaug	Trafikkareal	ZZ2.11-	57	3
917701	Himnakirken Barnehage	3139	Hinna	Barnehager	ZZ2.11-	979	3
424403	Kvernevik Ring-Krykkjiv.	560	Madla	Trafikkareal	ZZ2.11-	560	3
820101	Tellusv. Lekeplass	337	Hillevåg	Offentlige lekeplasser B	ZZ2.11-	241	3
422108	Fasanveien Lekeplass	525	Madla	Offentlige lekeplasser B	ZZ2.11-	122	3
226840	Tasta Kirke	2821	Tasta	Annet arb. for andre, kom	ZZ2.11-	2821	3
308107	Halfdan Kjervulfs V. Lekep	1292	Eiganes/Våland	Offentlige lekeplasser B	ZZ2.11-	912	3
819108	Småfilåv. Lekeplass	453	Hillevåg	Offentlige lekeplasser B	ZZ2.11-	160	3
306103	Hannasdalsplass	1470	Eiganes/Våland	Offentlige lekeplasser B	ZZ2.11-	711	3
916100	Kviebakken Lekeplass	1571	Hinna	Offentlige lekeplasser B	ZZ2.11-	725	3
819700	Kvaleberg Barnehage	6129	Hillevåg	Barnehager	ZZ2.11-	1075	3
820082	Prof. Hansteens gt. nærmiljøanlegg	3790	Hillevåg	Nærmiljøanlegg	ZZ2.11-	2686	3
423401	Madlastø Trafikkareal	300	Madla	Trafikkareal	ZZ2.11-	300	3
424402	Kvernevik Ring-Måkev. Rab	288	Madla	Trafikkareal	ZZ2.11-	288	3
425102	Sundebråttet Lekeplass	1536	Madla	Offentlige lekeplasser B	ZZ2.11-	1018	3
424104	Allerveien. Lekeplass	384	Madla	Offentlige lekeplasser B	ZZ2.11-	231	3
819124	Marieroaalleen Lekeplass	415	Hillevåg	Offentlige lekeplasser B	ZZ2.11-	323	3
807113	Oscar Wistings Gt.-Leiv L	2700	Hillevåg	Offentlige lekeplasser B	ZZ2.11-	2218	3
807402	Oscar Wistings gt. Trafik	602	Hillevåg	Trafikkareal	ZZ2.11-	552	3
807801	Åsen Aldersboliger	10514	Hillevåg	Alders/trygde/syke/sosial	ZZ2.11-	4179	3
308651	Eiganes Barne-skole	18550	Eiganes/Våland	Skoler	ZZ2.11-	5691	3
423651	Hafstrfjord Barne-skole	14589	Madla	Skoler	ZZ2.11-	3401	3
819809	Eikebergveien 4B	1286	Hillevåg	Alders/trygde/syke/sosial	ZZ2.11-	155	3
422960	Madla Sonestasjon	900	Madla	Andre	ZZ2.11-	442	3
505805	Bergeland Bydelsenter	535	Storhaug	Alders/trygde/syke/sosial	ZZ2.11-	358	3
227409	Gjerdeveien rabatt	752	Tasta	Trafikkareal	ZZ2.11-	752	3
807409	Oscar Wisting-gt. trafikkareal	896	Hillevåg	Trafikkareal	ZZ2.11-	87	3
819703	Trollskogen Barnehage	5328	Hillevåg	Barnehager	ZZ2.11-	2857	3

Anleggskort med skjøtsel av plen (ZZZ.11-) registrert i Facility Station 2011

101940	Grønnevik Småbåthavn	7530	Hundvåg	Småbåthavner	ZZZ.11-	1500	3
505343	Baneviggata- Rabatter	448	Storhaug	Trafikkareal	ZZZ.11-	448	3
819702	Askeladden Barnehage	2285	Hillevåg	Barnehager	ZZZ.11-	407	3
227701	Ytre Tasta barnehage avd Eskeland	3038	Tasta	Barnehager	ZZZ.11-	153	3
819120	Hanneveien lekeplass	982	Hillevåg	Offentlige lekeplasser B	ZZZ.11-	112	3
916110	Keramikkveien lekeplass	1311	Hinna	Offentlige lekeplasser B	ZZZ.11-	459	3
306080	Våland stole nærmiljøanlegg	1661	Eiganes/Våland	Nærmiljøanlegg	ZZZ.11-	199	3
306802	Våland Sykehjem	3595	Eiganes/Våland	Alders/trygde/syke/sosial	ZZZ.11-	640	3
918802	Auglendsbråttet 2-12	1524	Hinna	Alders/trygde/syke/sosial	ZZZ.11-	47	3
422800	Bjørn Farmanns Gt 10	1055	Madla	Alders/trygde/syke/sosial	ZZZ.11-	274	3
505400	Trafikkareal	147	Storhaug	Trafikkareal	ZZZ.11-	147	3
916041	Knudamyra idrettsanlegg	29084	Hinna	Idrettsanlegg	ZZZ.11-	1942	3
226080	Sandsteinv. nærmiljøanlegg	1564	Tasta	Nærmiljøanlegg	ZZZ.11-	821	3
309841	Rogaland Musikkonservator	7144	Eiganes/Våland	Annet arb. for andre, kom	ZZZ.11-	1397	3
308320	Brønngt. Gatetun	263	Eiganes/Våland	Gatetun og gågater	ZZZ.11-	191	3
424840	Sunde Kirke	3563	Madla	Annet arb. for andre, kom	ZZZ.11-	3563	3
916106	Forusvågen Kwartalslek	4599	Hinna	Offentlige lekeplasser B	ZZZ.11-	2275	3
425801	Tasabekken Bofellesskap	1278	Madla	Alders/trygde/syke/sosial	ZZZ.11-	517	3
505348	Haukeligt. Rabatter	24	Storhaug	Trafikkareal	ZZZ.11-	24	3
514650	Vassey Skole	12024	Storhaug	Skoler	ZZZ.11-	2423	3
422801	Madla Avlastningsbøllig	4680	Madla	Alders/trygde/syke/sosial	ZZZ.11-	453	3
807086	Michael Sars Gt. Balløkke	2269	Hillevåg	Nærmiljøanlegg	ZZZ.11-	840	3
917804	Kyrkjehaugen Ormsorgsbøllig	1480	Hinna	Alders/trygde/syke/sosial	ZZZ.11-	467	3
424702	Havglimt Barnehage	2459	Madla	Barnehager	ZZZ.11-	892	3
504113	Sletten lekeplass	1199	Storhaug	Offentlige lekeplasser B	ZZZ.11-	92	3
807040	SIF Idrettspark	44154	Hillevåg	Idrettsanlegg	ZZZ.11-	21779	3
505651	St. Svithun Skole	6226	Storhaug	Skoler	ZZZ.11-	183	3
321102	Stokkabrautene Lekeplass	2044	Eiganes/Våland	Offentlige lekeplasser B	ZZZ.11-	299	3
101044	Austbegeilen grusbane	13037	Hundvåg	Idrettsanlegg	ZZZ.11-	2999	3
101102	Skipbyggergt. Lekeplass	557	Hundvåg	Offentlige lekeplasser B	ZZZ.11-	53	3
308802	St. Svithunsgate Bofellesskap	358	Eiganes/Våland	Alders/trygde/syke/sosial	ZZZ.11-	110	3
306041	Gamlingen Idrettsanlegg	6017	Eiganes/Våland	Idrettsanlegg	ZZZ.11-	3105	3
916419	Gauseibakken rabatter	129	Hinna	Trafikkareal	ZZZ.11-	129	3

Anleggskort med skjøtsel av plen (ZZ.11-) registrert i Facility Station 2011

306840	Stavanger Brannstasjon	5250	Eiganes/Våland	Annnet arb. for andre, kom	ZZ.11-	88	3
819807	Puh. Krokåsvn. 14	1237	Hillevåg	Alders/trygde/syke/sosial	ZZ.11-	351	3
807804	Hjalmar Johansensgate 6	2195	Hillevåg	Alders/trygde/syke/sosial	ZZ.11-	1292	3
820405	Folkeveieien Rabatter	525	Hillevåg	Trafikkareal	ZZ.11-	525	3
505102	Smedgt. Lekeplass	179	Storhaug	Offentlige lekeplasser B	ZZ.11-	45	3
308402	Torfæus Gate Rabatter	44	Eiganes/Våland	Trafikkareal	ZZ.11-	44	3
423650	Revheim Ungdomsskole	20302	Madla	Skoler	ZZ.11-	9861	3
807104	Svend Foyns Gt. Lekeplass	1216	Hillevåg	Offentlige lekeplasser B	ZZ.11-	760	3
820920	Rogaland Kunstmuseum	9220	Hillevåg	Annnet arb. for andre	ZZ.11-	3458	3
819808	Auglendsdalen 62A	1826	Hillevåg	Alders/trygde/syke/sosial	ZZ.11-	627	3
423400	Madlasandnes Trafikkareal	102	Madla	Trafikkareal	ZZ.11-	11	3
101340	Galeivågen Borettslag	970	Hundvåg	Rabatter	ZZ.11-	970	3
101404	Krossen- Restaurasjonsvn.	530	Hundvåg	Trafikkareal	ZZ.11-	380	3
101806	Krosshaugv. Bofellesskap	2510	Hundvåg	Alders/trygde/syke/sosial	ZZ.11-	473	3
424703	Sundelia Barnehage	4283	Madla	Barnehager	ZZ.11-	336	3
101408	Skeiehaugen- Lerkeskogen	465	Hundvåg	Trafikkareal	ZZ.11-	465	3
422409	Trafikkareal Madlakrossen	66	Madla	Trafikkareal	ZZ.11-	59	3
101127	Hundvåkkrossen Lekeplass	1403	Hundvåg	Offentlige lekeplasser B	ZZ.11-	145	3
820409	Folkeveieien Rabatt	5	Hillevåg	Trafikkareal	ZZ.11-	5	3
309115	Stemmen Lekeplass	486	Eiganes/Våland	Offentlige lekeplasser B	ZZ.11-	187	3
819706	Internasjonalt Hus Barnehage	8364	Hillevåg	Barnehager	ZZ.11-	491	3
916801	Gaupestien Vernet Bolig	788	Hinna	Alders/trygde/syke/sosial	ZZ.11-	183	3
807100	Rogalandsparken Lekeplass	1764	Hillevåg	Offentlige lekeplasser B	ZZ.11-	209	3
505800	St Petri Aldershjem	515	Storhaug	Alders/trygde/syke/sosial	ZZ.11-	53	3
819102	Vannassen Lekeplass	3230	Hillevåg	Offentlige lekeplasser B	ZZ.11-	2863	3
819103	Sollåsv. Lekeplass	1550	Hillevåg	Offentlige lekeplasser B	ZZ.11-	1461	3
505808	Lysefordgata	294	Storhaug	Alders/trygde/syke/sosial	ZZ.11-	55	3
819107	Erik Hauglandsp. Lekepl.	1200	Hillevåg	Offentlige lekeplasser B	ZZ.11-	849	3
309700	Rudlå Barnehage	2020	Eiganes/Våland	Barnehager	ZZ.11-	502	3
424109	Ørnberget Lekeplass	352	Madla	Offentlige lekeplasser B	ZZ.11-	72	3
819119	Håvollv.-Einevollv. Leke	738	Hillevåg	Offentlige lekeplasser B	ZZ.11-	177	3
309292	Christen Tranes Gt. Allé	2385	Eiganes/Våland	Aller og gatetrær	ZZ.11-	2385	3
309800	Rosenberggata Trygdebolige	3450	Eiganes/Våland	Alders/trygde/syke/sosial	ZZ.11-	2294	3

Anleggskort med skjøtsel av plen (ZZ2.11-) registrert i Facility Station 2011

309840	Bjergsted Konserthus	13689	Eiganes/Våland	Annet arb. for andre, kom	ZZ2.11-	1057	3
425101	Primstaven Lekeplass	1967	Madla	Offentlige lekeplasser B	ZZ2.11-	1727	3
807102	Armauer Hansens V. Lekepl	3170	Hillevåg	Offentlige lekeplasser B	ZZ2.11-	2318	3
819106	Zertitzv. Lekeplass	1150	Hillevåg	Offentlige lekeplasser B	ZZ2.11-	1055	3
916705	Heddeveien Fus Barnehage	3336	Hinna	Barnehager	ZZ2.11-	1	3
807700	Bekketunet Barnehage	2017	Hillevåg	Barnehager	ZZ2.11-	187	3
321105	Ytre Eiganesvei 11 Lekeplass	620	Eiganes/Våland	Offentlige lekeplasser B	ZZ2.11-	53	3
425082	Søra Bråde Nærmiljøanlegg	2908	Madla	Nærmiljøanlegg	ZZ2.11-	1466	3
504105	Sandnesgt.-Rosenli Leke	1862	Storhaug	Offentlige lekeplasser B	ZZ2.11-	1161	3
820108	Olav Liljekransstien Leke	1220	Hillevåg	Offentlige lekeplasser B	ZZ2.11-	537	3
308650	Kannik Ungdomsskole	15731	Eiganes/Våland	Skoler	ZZ2.11-	4475	3
309650	Kampen Barne-skole	7048	Eiganes/Våland	Skoler	ZZ2.11-	849	3
820100	Anders Bærhelms Gt. Lekep	784	Hillevåg	Offentlige lekeplasser B	ZZ2.11-	486	3
819116	Øvre Knausen Lekeplass	1003	Hillevåg	Offentlige lekeplasser B	ZZ2.11-	759	3
807706	Auglend Barnehage	4504	Hillevåg	Barnehager	ZZ2.11-	1169	3
917700	Vågedalen Barnehage	5740	Hinna	Barnehager	ZZ2.11-	749	3
807407	Auglendveien Rabatter	140	Hillevåg	Trafikkarreal	ZZ2.11-	140	3
308181	Skrodå Balløkke	4390	Eiganes/Våland	Nærmiljøanlegg	ZZ2.11-	1658	3
819105	Kråkebergv. Lekeplass	605	Hillevåg	Offentlige lekeplasser B	ZZ2.11-	446	3
807401	Ellsworths Gt. Trafikkare	42	Hillevåg	Trafikkarreal	ZZ2.11-	42	3
819118	Nedrevollv.-Einervollv. L	650	Hillevåg	Offentlige lekeplasser B	ZZ2.11-	41	3
423802	Ragbakk 70	1310	Madla	Alders/trygde/syke/sosial	ZZ2.11-	434	3
101041	Hundvåg Idrettspark	43889	Hundvåg	Idrettsanlegg	ZZ2.11-	3098	3
807705	Bekketunet Modulbarnehage	10233	Hillevåg	Barnehager	ZZ2.11-	4080	3
504802	Syrev Aldersboliger	3488	Storhaug	Alders/trygde/syke/sosial	ZZ2.11-	3099	3
308109	Stokkadien Lekeplass	3151	Eiganes/Våland	Offentlige lekeplasser B	ZZ2.11-	2543	3
918801	Snarehaugen 74,80	1714	Hinna	Alders/trygde/syke/sosial	ZZ2.11-	1132	3
819805	Vassåsv 16	1308	Hillevåg	Alders/trygde/syke/sosial	ZZ2.11-	493	3
917101	Kari Lofthugt. Vågedalsv	2000	Hinna	Offentlige lekeplasser B	ZZ2.11-	1255	3
918103	Dalsettkroken Lekeplass	652	Hinna	Offentlige lekeplasser B	ZZ2.11-	432	3
820701	Tjensvoll Barnehage	2252	Hillevåg	Barnehager	ZZ2.11-	815	3
308103	Alexander Kieilands Gt.	968	Eiganes/Våland	Offentlige lekeplasser B	ZZ2.11-	965	3
306104	Rektor Steens Plass	1231	Eiganes/Våland	Offentlige lekeplasser B	ZZ2.11-	496	3

Anleggskort med skjøtsel av plen (ZZ2.11-) registrert i Facility Station 2011

820702	Krabat Barnehage	2879	Hillevåg	Barnehager	ZZ2.11-	188	3
820802	Prof Han Gt 76-84,104-112	2060	Hillevåg	Alders/trygde/syke/sosial	ZZ2.11-	518	3
918112	Vaulukroken Lekeplass	1721	Hinna	Offentlige lekeplasser B	ZZ2.11-	682	3
916180	Kvitebakken Bøllekke	1635	Hinna	Nærmiljøanlegg	ZZ2.11-	291	3
820801	Merkurveien 9,18,22	1230	Hillevåg	Alders/trygde/syke/sosial	ZZ2.11-	390	3
807116	Lysebu. Lekeplass	1384	Hillevåg	Offentlige lekeplasser B	ZZ2.11-	994	3
226651	Byfjord Barneskole	14655	Tasta	Skoler	ZZ2.11-	5010	3
113101	Roadføy øst Lekeplass	661	Hundvåg	Offentlige lekeplasser B	ZZ2.11-	108	3
807114	Mor Åses V. Lekeplass	1313	Hillevåg	Offentlige lekeplasser B	ZZ2.11-	867	3
309343	Blidensolstredet-Nedre St	320	Eiganes/Våland	Trafikkareal	ZZ2.11-	150	3
308345	Nedre Stokkav.-Høgev. Rab	0	Eiganes/Våland	Trafikkareal	ZZ2.11-	0	3
819115	Banev. Lekeplass	344	Hillevåg	Offentlige lekeplasser B	ZZ2.11-	0	3
309341	Litlegt. Rabatter	275	Eiganes/Våland	Trafikkareal	ZZ2.11-	224	3
807111	Solslettev. Lekeplass	1382	Hillevåg	Offentlige lekeplasser B	ZZ2.11-	659	3
422651	Madlavoll Barneskole	17084	Madla	Skoler	ZZ2.11-	3643	3
227406	Ulvveien	184	Tasta	Trafikkareal	ZZ2.11-	184	3
807108	Kon Tiki Svingen Lekeplass	856	Hillevåg	Offentlige lekeplasser B	ZZ2.11-	654	3
227103	Sotrabakken Lekeplass	1450	Tasta	Offentlige lekeplasser B	ZZ2.11-	465	3
807112	Hans Egedesgt. Lekeplass	570	Hillevåg	Offentlige lekeplasser B	ZZ2.11-	126	3
807103	Ellsworths Gt. Lekeplass	700	Hillevåg	Offentlige lekeplasser B	ZZ2.11-	94	3
807106	Robert Scotts Gt. Lekeplass	388	Hillevåg	Offentlige lekeplasser B	ZZ2.11-	46	3
101114	Gåsemyrveien Lekeplass	2080	Hundvåg	Offentlige lekeplasser B	ZZ2.11-	250	3
807652	Auglend Barneskole	17206	Hillevåg	Skoler	ZZ2.11-	4973	3
504750	Midfjord Bydelshus	576	Storhaug	Bydelshus og fritidssentr	ZZ2.11-	40	3
101840	Hundvåg Kirke	2245	Hundvåg	Annet arb. for andre, kom	ZZ2.11-	2245	3
309342	Nedre Strandgt. Rabatter	186	Eiganes/Våland	Trafikkareal	ZZ2.11-	20	3
807408	Hjalmar Johansonsgate Rabatter m/gras og trær	817	Hillevåg	Trafikkareal	ZZ2.11-	179	3
807101	Fredrik Nannestads V. Lek	1900	Hillevåg	Offentlige lekeplasser B	ZZ2.11-	775	3
309349	Carl Sundt Hansens Gt. Ra	181	Eiganes/Våland	Trafikkareal	ZZ2.11-	140	3
309111	Håsteinsgt. Lekeplass	350	Eiganes/Våland	Offentlige lekeplasser B	ZZ2.11-	123	3
309113	Bølev. Lekeplass	2065	Eiganes/Våland	Offentlige lekeplasser B	ZZ2.11-	1357	3
820111	Plutov. Lekeplass	390	Hillevåg	Offentlige lekeplasser B	ZZ2.11-	287	3
309119	Utsikten Lekeplass	700	Eiganes/Våland	Offentlige lekeplasser B	ZZ2.11-	478	3



Anleggskort med skjøtsel av plen (ZZ.11.-) registrert i Facility Station 2011

101183	Hunstein i Balløkke	1983	Hundvåg	Nærmiljøanlegg	ZZ.11.-	40	3
423800	Slåtthaug Aldersboliger	6837	Madla	Alders/trygde/syke/sosial	ZZ.11.-	2788	3
309114	Æresvikmarka Lekeplass	1203	Eiganes/Våland	Offentlige lekeplasser B	ZZ.11.-	942	3
423100	Slåtthaug Lekeplass	700	Madla	Offentlige lekeplasser B	ZZ.11.-	52	3
807115	Bøygen Lekeplass	300	Hillevåg	Offentlige lekeplasser B	ZZ.11.-	102	3
820401	Tjensvollveien/H. Ibsensgate Rabatter	1096	Hillevåg	Trafikkareal	ZZ.11.-	1096	3
820116	Olje Reistads Gt. Lekeplass	1877	Hillevåg	Offentlige lekeplasser B	ZZ.11.-	1359	3
227800	Lensmannstunet	945	Tasta	Alders/trygde/syke/sosial	ZZ.11.-	121	3
819290	Roald Amundsens V. Alle	300	Hillevåg	Alleer og gøtetrær	ZZ.11.-	300	3
820119	Prof Hansteens Gt Øst	7311	Hillevåg	Offentlige lekeplasser B	ZZ.11.-	5109	3
820118	Prof Hansteens Gt N	999	Hillevåg	Offentlige lekeplasser B	ZZ.11.-	240	3
820121	Prof Hansteens Gt S	1327	Hillevåg	Offentlige lekeplasser B	ZZ.11.-	767	3
820120	Prof Hansteens Gt S	0	Hillevåg	Utgående anlegg	ZZ.11.-	0	3
819701	Vannassen Barnehage	1884	Hillevåg	Barnehager	ZZ.11.-	210	3
820112	Plutov -Jupiterv. Lekepla	740	Hillevåg	Offentlige lekeplasser B	ZZ.11.-	461	3
807107	Nordlysbråtet Lekeplass	2350	Hillevåg	Offentlige lekeplasser B	ZZ.11.-	1765	3
916702	Barnsefaret Barnehage	2605	Hinna	Barnehager	ZZ.11.-	300	3
423110	Sulkesgt. Kvartalisleipl.	845	Madla	Offentlige lekeplasser B	ZZ.11.-	23	3
820104	Himmalya Lekeplass	3631	Hillevåg	Offentlige lekeplasser B	ZZ.11.-	2437	3
820114	Hockeysvingen S Lekeplass	1360	Hillevåg	Offentlige lekeplasser B	ZZ.11.-	715	3
820102	Astrav. Lekeplass	2752	Hillevåg	Offentlige lekeplasser B	ZZ.11.-	1926	3
308111	Brønngata Lekeplass	316	Eiganes/Våland	Offentlige lekeplasser B	ZZ.11.-	149	3
309842	Kampen Kirke	1215	Eiganes/Våland	Annet arb. for andre, kom	ZZ.11.-	1215	3
505084	Kjelvene nærmiljøanlegg	4244	Storhaug	Nærmiljøanlegg	ZZ.11.-	447	3
308105	Gamle Mosvannsparken Leke	1145	Eiganes/Våland	Offentlige lekeplasser B	ZZ.11.-	922	3
309820	Bjergsted Aldershjem	1958	Eiganes/Våland	Alders/trygde/syke/sosial	ZZ.11.-	743	3
820704	Haugtussa Barnehage	2250	Hillevåg	Barnehager	ZZ.11.-	1007	3
424701	Kvernevik Barnehage	2865	Madla	Barnehager	ZZ.11.-	1393	3
424700	Smioddan Barneparkering	1025	Madla	Barnehager	ZZ.11.-	96	3
820113	Aftenbladet Lekeplass	2642	Hillevåg	Offentlige lekeplasser B	ZZ.11.-	1205	3
422404	Madlam. Vn./Bj. Farm.Gt.	615	Madla	Trafikkareal	ZZ.11.-	615	3
424080	Sundelia nærmiljøanlegg	3692	Madla	Nærmiljøanlegg	ZZ.11.-	1503	3
101701	Husebøstykkt Barnehage	2623	Hundvåg	Barnehager	ZZ.11.-	549	3

Anleggskort med skjøtsel av plen (ZZ2.11-) registrert i Facility Station 2011

101116	Klappmyssv. Lekeplass	1800	Hundvåg	Offentlige lekeplasser B	ZZ2.11-	1314	3
308801	Erika Nissens V Aldersbol	8900	Eiganes/Våland	Alders/trygde/syke/sosial	ZZ2.11-	3150	3
308321	Steingt. Gatetun	109	Eiganes/Våland	Gatetun og gågater	ZZ2.11-	77	3
226700	Triade barnehage avd Veden	2328	Tasta	Barnehager	ZZ2.11-	1211	3
101107	Imperatorsv. Lekeplass	1730	Hundvåg	Offentlige lekeplasser B	ZZ2.11-	445	3
425103	Skredbakka Lekeplass	2090	Madla	Offentlige lekeplasser B	ZZ2.11-	499	3
309102	Rudlå Lekeplass 1	1042	Eiganes/Våland	Offentlige lekeplasser B	ZZ2.11-	533	3
309181	Kampens Plass Bailekke	3200	Eiganes/Våland	Nærmiljøanlegg	ZZ2.11-	150	3
309103	Rudlå Lekeplass 2	5855	Eiganes/Våland	Offentlige lekeplasser B	ZZ2.11-	4590	3
505081	Lysfjordgata nærmiljøanlegg	1313	Storhaug	Nærmiljøanlegg	ZZ2.11-	65	3
309112	Esbjerggt. -Eskilstunagt.	2324	Eiganes/Våland	Offentlige lekeplasser B	ZZ2.11-	491	3
309108	Kampens Plass Lekeplass	1603	Eiganes/Våland	Offentlige lekeplasser B	ZZ2.11-	94	3
820107	Olav Liljekransstien Leke	2404	Hillevåg	Offentlige lekeplasser B	ZZ2.11-	1401	3
308114	Stavanger Stadion/Bretlandsgata lekeplass	1392	Eiganes/Våland	Offentlige lekeplasser B	ZZ2.11-	326	3
321801	Stokka Sykehjem	10523	Eiganes/Våland	Alders/trygde/syke/sosial	ZZ2.11-	3065	3
422105	Oldfunnv. Lekeplass	1500	Madla	Offentlige lekeplasser B	ZZ2.11-	342	3
425700	Malthaug Barnehage	1764	Madla	Barnehager	ZZ2.11-	601	3
424651	Smiødden Ungdomsskole	11541	Madla	Skoler	ZZ2.11-	2397	3
425214	Søra Bråde Friareal	16141	Madla	Friareal	ZZ2.11-	2176	3
306341	Hillevågsvannet Rabatter	7264	Eiganes/Våland	Rabatter	ZZ2.11-	6195	3
425701	Skredbakka Barnehage	3192	Madla	Barnehager	ZZ2.11-	387	3
422652	Gosen Ungdomsskole	24323	Madla	Skoler	ZZ2.11-	6865	3
308104	Stadionhallen Lekeplass	1140	Eiganes/Våland	Offentlige lekeplasser B	ZZ2.11-	547	3
917802	Karl Lofthus Gt 18-26	8901	Hinna	Alders/trygde/syke/sosial	ZZ2.11-	3343	3
918650	Vaulen Barneskole	16179	Hinna	Skoler	ZZ2.11-	3355	3
321341	Chr. Skredsvigs V. Rabatt	9067	Eiganes/Våland	Trafikkareal	ZZ2.11-	6675	3
505107	Karlsminnegata lekeplass	413	Storhaug	Offentlige lekeplasser B	ZZ2.11-	220	3
504805	Midjordgata 1-3-5-7-9-11-27-29-31-33-35-37	2338	Storhaug	Alders/trygde/syke/sosial	ZZ2.11-	268	3
504807	Rosendal Sykehj. & Omsovg	9923	Storhaug	Alders/trygde/syke/sosial	ZZ2.11-	1144	3
422750	Madla Bydelshus	5371	Madla	Bydelshus og fritidsentr	ZZ2.11-	1172	3
306100	Svalbardgt. Lekeplass	2649	Eiganes/Våland	Offentlige lekeplasser B	ZZ2.11-	2159	3
505109	Admiral Cruys Gata Lekeplass	140	Storhaug	Offentlige lekeplasser B	ZZ2.11-	74	3
917340	Jåttåveieien Rabatt	357	Hinna	Rabatter	ZZ2.11-	210	3

Anleggskort med skjøtsel av plen (ZZZ.11.-) registrert i Facility Station 2011

918100	Hetland Lekeplass	350	Hinna	Offentlige lekeplasser B	ZZZ.11-	252	3
916103	Sandruene Lekeplass	2016	Hinna	Offentlige lekeplasser B	ZZZ.11-	500	3
422101	Sigurd Syrs Gt. Lekeplass	3450	Madla	Offentlige lekeplasser B	ZZZ.11-	708	3
321100	Eiføyvingen Lekeplass	1508	Eiganes/Våland	Offentlige lekeplasser B	ZZZ.11-	505	3
321401	Cnr. Skredsvigs Vei	280	Eiganes/Våland	Trafikkareal	ZZZ.11-	280	3
422100	Mokheolen Lekeplass	940	Madla	Offentlige lekeplasser B	ZZZ.11-	762	3
917104	Kirkehaugen Lekeplass	2531	Hinna	Offentlige lekeplasser B	ZZZ.11-	230	3
422802	Nummer 30 Avlastningsbolig	715	Madla	Alders/trygde/syke/sosial	ZZZ.11-	204	3
423403	Ragbakken	412	Madla	Trafikkareal	ZZZ.11-	412	3
424105	Storlomv. Lekeplass	1020	Madla	Offentlige lekeplasser B	ZZZ.11-	600	3
424110	Ørnaberget Lekeplass	2200	Madla	Offentlige lekeplasser B	ZZZ.11-	1726	3
505804	Puh. Nedre Suldalsgt.14	471	Storhaug	Alders/trygde/syke/sosial	ZZZ.11-	251	3
820406	T.Dir. Hefvyesvei Trafikk	1712	Hillevåg	Trafikkareal	ZZZ.11-	1677	3
424100	Måkev.-Lornv. Lekeplass	1809	Madla	Offentlige lekeplasser B	ZZZ.11-	1153	3
916651	Godeset Skole	8942	Hinna	Skoler	ZZZ.11-	674	3
916107	Forusstraen Kvartalslek	965	Hinna	Offentlige lekeplasser B	ZZZ.11-	220	3
819041	Kvaleberg Grusbane	8201	Hillevåg	Idrettsanlegg	ZZZ.11-	1347	3
819411	Hillevågsveien/Gulaksveien Sideareal	745	Hillevåg	Trafikkareal	ZZZ.11-	745	3
505650	Storhaug Barneskole	3582	Storhaug	Skoler	ZZZ.11-	43	3
424103	Sundelia Lekeplass	0	Madla	Utgående anlegg	ZZZ.11-		3
916416	Nyeikesetvn Trafikkareal	2490	Hinna	Trafikkareal	ZZZ.11-	775	3
505344	Ophetmsgt. Rabatter	157	Storhaug	Trafikkareal	ZZZ.11-	157	3
918115	Hetland Videreg Lekeplass	735	Hinna	Offentlige lekeplasser B	ZZZ.11-	98	3
819806	Brattåsveien 25,27,29,31	1080	Hillevåg	Alders/trygde/syke/sosial	ZZZ.11-	673	3
820750	Tjensvoll Bydelshus	5400	Hillevåg	Bydelshus og fritidssentr	ZZZ.11-	1523	3
101080	Kuvigå Nærmiljøanlegg	433	Hundvåg	Nærmiljøanlegg	ZZZ.11-	108	3
101652	Hundvåg Barneskole	20107	Hundvåg	Skoler	ZZZ.11-	2174	3
807750	Bekkefarret Bydelshus	1034	Hillevåg	Bydelshus og fritidssentr	ZZZ.11-	38	3
422408	P-Pluss Gosenbakken	172	Madla	Trafikkareal	ZZZ.11-	172	3
101413	Sølyst Trafikkareal	469	Hundvåg	Trafikkareal	ZZZ.11-	425	3
113401	Rundkjøring,Ormøy	142	Hundvåg	Trafikkareal	ZZZ.11-	120	3
113400	Bjørnøy Bru	120	Hundvåg	Trafikkareal	ZZZ.11-	120	3
422840	Madlamarck Kirke	0	Madla	Annet arb. for andre, kom	ZZZ.11-	2217	3

Anleggskort med skjøtsel av plen (ZZ2.11-) registrert i Facility Station 2011

422080	Madlamarkv. Nærmiljøanl.	3272	Madla	Nærmiljøanlegg	ZZ2.11-	1875	3
227840	Vardneset Kirke	53628	Tasta	Annet arb. for andre, kom	ZZ2.11-	3658	3
504100	Storhaugmarka Lekeplass	2129	Storhaug	Offentlige lekeplasser B	ZZ2.11-	413	3
423804	Puh. Raabakken 85	1946	Madla	Alders/trygde/syke/sosial	ZZ2.11-	440	3
101651	Skeie Barneskole	19616	Hundvåg	Skoler	ZZ2.11-	151	3
917805	Boganes sykehjem og omsorgsboliger	14400	Hinna	Alders/trygde/syke/sosial	ZZ2.11-	1997	3
101655	Lunde Skole	12623	Hundvåg	Skoler	ZZ2.11-	1823	3
819121	Marieralleen Lekeplass	549	Hillevåg	Offentlige lekeplasser B	ZZ2.11-	218	3
101409	Lerkeskogen-Bjørnøy Bru	215	Hundvåg	Trafikkareal	ZZ2.11-	215	3
101403	Husabøåkeren	374	Hundvåg	Trafikkareal	ZZ2.11-	374	3
101401	Trafikkareal	62	Hundvåg	Trafikkareal	ZZ2.11-	53	3
101407	Husebøhagen- Skieihagen	1778	Hundvåg	Trafikkareal	ZZ2.11-	1778	3
820803	Mosheim Aldersheim	5019	Hillevåg	Alders/trygde/syke/sosial	ZZ2.11-	663	3
504110	Søre Ramsvigvei Lekeplass	1230	Storhaug	Offentlige lekeplasser B	ZZ2.11-	667	3
101406	Grindvalvn.-Husebøhagen	266	Hundvåg	Trafikkareal	ZZ2.11-	266	3
504840	Vården Kirke	1359	Storhaug	Annet arb. for andre, kom	ZZ2.11-	1359	3
101405	Restaurasjons-Grindvalv	644	Hundvåg	Trafikkareal	ZZ2.11-	644	3
306801	Lagård Dags-/Nattlosji	1400	Eiganes/Våland	Alders/trygde/syke/sosial	ZZ2.11-	412	3
423805	Havrestien Boliger	7579	Madla	Alders/trygde/syke/sosial	ZZ2.11-	4487	3
807703	Barnas Hus avd Bekkefaret Kirke	950	Hillevåg	Barnehager	ZZ2.11-	110	3
227653	Tastarustå Skole	13137	Tasta	Skoler	ZZ2.11-	3200	3
916412	Ulsbergbakken	300	Hinna	Trafikkareal	ZZ2.11-	300	3
101654	Husmannpl., Buøy Skole	950	Hundvåg	Annet arb. for andre	ZZ2.11-	224	3
101108	Kvaifangerv. Lekeplass	4360	Hundvåg	Offentlige lekeplasser B	ZZ2.11-	1943	3
916080	Mårstien Nærmiljøanlegg	1935	Hinna	Nærmiljøanlegg	ZZ2.11-	247	3
918105	Auglendsbakken Lekeplass	2020	Hinna	Offentlige lekeplasser B	ZZ2.11-	1742	3
916413	Gausekneiken	188	Hinna	Trafikkareal	ZZ2.11-	188	3
917103	Vågsmyrt. Lekeplass	942	Hinna	Offentlige lekeplasser B	ZZ2.11-	258	3
916703	Mariamarka Barnehage	3351	Hinna	Barnehager	ZZ2.11-	840	3
916750	Jåtten Bydelshus	2870	Hinna	Bydelshus og fritidsentr	ZZ2.11-	109	3
918106	Auglendsbakken-Dalserv. L	1056	Hinna	Offentlige lekeplasser B	ZZ2.11-	859	3
916105	Kistebergheta Lekeplass	243	Hinna	Offentlige lekeplasser B	ZZ2.11-	38	3
308340	Madlav.-Møllegt. Rabatt	194	Eiganes/Våland	Trafikkareal	ZZ2.11-	172	3

Anleggskort med skjøtsel av plen (ZZ2.11.) registrert i Facility Station 2011

308922	Stavanger Kunstforening	2000	Eiganes/Våland	Annet arb. for andre	ZZ2.11-	679	3
916652	Gautesete Skole	15638	Hinna	Skoler	ZZ2.11-	2305	3
916411	Kviebakken	952	Hinna	Trafikkareal	ZZ2.11-	952	3
916406	Jægerveien	882	Hinna	Trafikkareal	ZZ2.11-	882	3
308290	Haakon VII'S Gt. Alle	317	Eiganes/Våland	Alleer og gatetrær	ZZ2.11-	317	3
308347	Idrettsstatuen Rabatter	242	Eiganes/Våland	Trafikkareal	ZZ2.11-	106	3
226101	Slettmarkv. V.Lekeplass	1500	Tasta	Offentlige lekeplasser B	ZZ2.11-	479	3
308326	MøllegT. Gatetun	264	Eiganes/Våland	Gatetun og gågater	ZZ2.11-	101	3
819109	Eikebergv. Lekeplass	527	Hillevåg	Offentlige lekeplasser B	ZZ2.11-	350	3
308100	Svithun Lekeplass	1498	Eiganes/Våland	Offentlige lekeplasser B	ZZ2.11-	85	3
308101	Agathe Backer Grøndahls V	1965	Eiganes/Våland	Offentlige lekeplasser B	ZZ2.11-	1232	3
819800	Haugåsv 26, 28 Trygdebol	4696	Hillevåg	Alders/trygde/syke/sosial	ZZ2.11-	1484	3
308106	B.Christgt-Fartein Valenv	733	Eiganes/Våland	Offentlige lekeplasser B	ZZ2.11-	309	3
916181	Godesetdalen Balløkke	3000	Hinna	Nærmiljøanlegg	ZZ2.11-	870	3
504040	Midjord Idrettspark	26762	Storhaug	Idrettsanlegg	ZZ2.11-	4746	3
424041	Kvernåvik Ring Grusbane	7256	Madla	Idrettsanlegg	ZZ2.11-	1365	3
820705	Satelitten Barnehage	2480	Hillevåg	Barnehager	ZZ2.11-	639	3
819650	Kvaleberg Skole	12181	Hillevåg	Skoler	ZZ2.11-	2749	3
101249	Klappmyssveien Friareal	4306	Hundvåg	Friareal	ZZ2.11-	1	3
918110	Markv.-Hindalsbakken Leke	1350	Hinna	Offentlige lekeplasser B	ZZ2.11-	1101	3
918400	Dalselv.-Auglendsbakken T	160	Hinna	Trafikkareal	ZZ2.11-	160	3
916410	Kviebakken	1415	Hinna	Trafikkareal	ZZ2.11-	1415	3
820407	Pro Olav Hansens vei Rabatter	2495	Hillevåg	Trafikkareal	ZZ2.11-	2495	3
916408	Heddeveien	1162	Hinna	Trafikkareal	ZZ2.11-	1162	3
819651	Kristianhyst Skole	20266	Hillevåg	Skoler	ZZ2.11-	8290	3
423106	Soldatv. Lekeplass	1250	Madla	Offentlige lekeplasser B	ZZ2.11-	550	3
423105	Korporalstubben Lekeplass	400	Madla	Offentlige lekeplasser B	ZZ2.11-	67	3
422702	Gosen Barnehage	2771	Madla	Barnehager	ZZ2.11-	572	3
422701	Sandal Barnehage	2758	Madla	Barnehager	ZZ2.11-	1196	3
422405	Tiurveien	240	Madla	Trafikkareal	ZZ2.11-	41	3
504340	Breivikveien Rabatt	650	Storhaug	Rabatter	ZZ2.11-	650	3
422401	Jernalderveien	413	Madla	Trafikkareal	ZZ2.11-	413	3
916400	Ulsbergbakken Trafikkarea	1110	Hinna	Trafikkareal	ZZ2.11-	630	3

Anleggskort med skjøtsel av plen (ZZ.11-) registrert i Facility Station 2011

422107	Madlaforen Lekeplass	2243	Madla	Offentlige lekeplasser B	ZZ.11-	432	3
422106	Haakon Shetelig's Gt. Leke	900	Madla	Offentlige lekeplasser B	ZZ.11-	22	3
422103	Blidensol Lekeplass	1990	Madla	Offentlige lekeplasser B	ZZ.11-	1023	3
101702	Torsahagen Barnhage	2000	Hundvåg	Barnhager	ZZ.11-	682	3
918114	Lynghesveien Lekeplass	2322	Hinna	Offentlige lekeplasser B	ZZ.11-	1273	3
423340	Ryttersvingene Rabatter	657	Madla	Rabatter	ZZ.11-	657	3
820650	Tjensvoll Barneskole	14758	Hillevåg	Skoler	ZZ.11-	4547	3
309101	Haugvalstads Gt. Lekeplaz	822	Eiganes/Våland	Offentlige lekeplasser B	ZZ.11-	420	3
308960	Holbergs Gt. Sonestasjon	2260	Eiganes/Våland	Andre	ZZ.11-	1490	3
807206	Hans Egedes Gt. Friareal	2218	Hillevåg	Friareal	ZZ.11-	2218	4
820218	Hallingstien Friareal	1638	Hillevåg	Friareal	ZZ.11-	1574	4
309205	Bøkev.-Randabergv.Lekepl.	1230	Eiganes/Våland	Friareal	ZZ.11-	1108	4
101241	Bangarvågen friareal	9300	Hundvåg	Friareal	ZZ.11-	6040	4
306207	Rektor Steens Gt. Friarea	180	Eiganes/Våland	Friareal	ZZ.11-	180	4
321214	Sandalsloen friareal	6043	Eiganes/Våland	Friareal	ZZ.11-	2351	4
425201	Tasabekken Friareal	4610	Madla	Friareal	ZZ.11-	1641	4
505203	Hetlandsgt.-Store Skipper	1118	Storhaug	Friareal	ZZ.11-	80	4
424209	Isfugv.-Kvernevik Ring F	3449	Madla	Friareal	ZZ.11-	563	4
101210	Nisev. Friareal	847	Hundvåg	Friareal	ZZ.11-	593	4
916204	Uisbergbakken-Uisbergveien friareal	12552	Hinna	Friareal	ZZ.11-	545	4
820203	Astrav. Friareal	2150	Hillevåg	Friareal	ZZ.11-	1127	4
306201	Vålandsparken	135169	Eiganes/Våland	Friareal	ZZ.11-	9361	4
422222	Oldfunnveien Friareal	305	Madla	Friareal	ZZ.11-	305	4
308201	Skipper Worses Gt. Friare	1423	Eiganes/Våland	Friareal	ZZ.11-	203	4
820214	Ole Relstads Gt. Friareal	1420	Hillevåg	Friareal	ZZ.11-	1284	4
820204	Solborgv. Friareal	4620	Hillevåg	Friareal	ZZ.11-	4335	4
101211	Terje Vigens V. Friareal	4013	Hundvåg	Friareal	ZZ.11-	1907	4
820209	Folkevisv. Friareal	14548	Hillevåg	Friareal	ZZ.11-	3383	4
916207	Godsettnett Friareal	3600	Hinna	Friareal	ZZ.11-	500	4
807215	Oscar Wisting's Gt.-Leiv L	3900	Hillevåg	Friareal	ZZ.11-	3566	4
820215	Prof Hansteens Gt F	10106	Hillevåg	Friareal	ZZ.11-	5636	4
916237	Gauselbakken Friareal	402	Hinna	Friareal	ZZ.11-	402	4
422220	Jernalderveien friareal	419	Madla	Friareal	ZZ.11-	118	4

Anleggskort med skjøtsel av plen (ZZ.11.) registrert i Facility Station 2011

514200	Vassøy Friareal	224561	Storhaug	Friareal	ZZ.11-	1757	4
308204	Halfdan Kjerulfsvel Friareal	1377	Eiganes/Våland	Friareal	ZZ.11-	598	4
820217	Hotell Alstor Friareal	5968	Hillevåg	Friareal	ZZ.11-	5840	4
101200	Sølyst Friområde	39800	Hundvåg	Friareal	ZZ.11-	1571	4
227206	Hitrav-Sjøelav. Friareal	500	Tasta	Friareal	ZZ.11-	372	4
504212	Rosenli Rabatt	130	Storhaug	Friareal	ZZ.11-	130	4
819214	Vassåsv. Friareal	664	Hillevåg	Friareal	ZZ.11-	531	4
916217	Hedda-Godesenbakken Friar	856	Hinna	Friareal	ZZ.11-	856	4
505201	Kvikmarka Friareal	2912	Storhaug	Friareal	ZZ.11-	2389	4
819210	Timoteiv. Friareal	1800	Hillevåg	Friareal	ZZ.11-	187	4
425207	Skredbakka Friareal	4250	Madla	Friareal	ZZ.11-	1120	4
101208	Seihunøv. Friareal	1750	Hundvåg	Friareal	ZZ.11-	1205	4
916242	Sølvperleveien friareal	20259	Hinna	Friareal	ZZ.11-	1854	4
819202	Vannassen Friareal	179524	Hillevåg	Friareal	ZZ.11-	3446	4
309213	Veritashammaren Friareal	304	Eiganes/Våland	Friareal	ZZ.11-	0	4
807209	Hjalmar Johanssens Gt. Fri	3620	Hillevåg	Friareal	ZZ.11-	713	4
308273	Severiede park	5058	Eiganes/Våland	Friareal	ZZ.11-	1643	4
819260	Haugåsv.-Sølvsv. Park	250	Hillevåg	Friareal	ZZ.11-	139	4
425206	Tasabekken Friareal	982	Madla	Friareal	ZZ.11-	982	4
819216	Marierov.-Langflåtv. Friar	4473	Hillevåg	Friareal	ZZ.11-	3539	4
227202	Øvre Teinebakken-Midtbakk	1500	Tasta	Friareal	ZZ.11-	1285	4
227212	Nedre Tasta Fritidsområde	33314	Tasta	Friareal	ZZ.11-	9550	4
819261	Sølvsv. Park	123	Hillevåg	Friareal	ZZ.11-	99	4
819201	Auglendsv. Friareal	9431	Hillevåg	Friareal	ZZ.11-	1800	4
820221	Tjodveien Friareal	4206	Hillevåg	Friareal	ZZ.11-	1900	4
101232	Hundvåg R.Ø-Nedre Vågen	422	Hundvåg	Friareal	ZZ.11-	422	4
101233	Husabøveien Friareal	486	Hundvåg	Friareal	ZZ.11-	486	4
422205	Sigalgs Gt.-Kong Haralds	7669	Madla	Friareal	ZZ.11-	4162	4
226200	Byhaugen Friareal	54575	Tasta	Friareal	ZZ.11-	2000	4
820202	Tellusv. Friareal	5741	Hillevåg	Friareal	ZZ.11-	4051	4
504344	Strømsbrua Rabatt	1869	Storhaug	Friareal	ZZ.11-	539	4
321200	Asal-Alléen	13210	Eiganes/Våland	Friareal	ZZ.11-	2707	4
422206	Sophus Bugges Gt. Friarea	7900	Madla	Friareal	ZZ.11-	499	4

Anleggskort med skjøtsel av plen (ZZ.11-) registrert i Facility Station 2011

306204	Vålandsgt. Trappegang	320	Eiganes/Våland	Friareal	ZZ.11-	110	4
424215	Dugane Friareal	6400	Madla	Friareal	ZZ.11-	2486	4
820222	Kjell Arholmsgt Friareal	4405	Hillevåg	Friareal	ZZ.11-	4405	4
422202	Stokkavnet Sør Friareal	36428	Madla	Friareal	ZZ.11-	1040	4
918208	Nesflåtv. Friareal	14767	Hinna	Friareal	ZZ.11-	190	4
918206	Breidablikv.-Dalsv. Fr	1150	Hinna	Friareal	ZZ.11-	948	4
918205	Auglendbakken-Dalsv. F	11100	Hinna	Friareal	ZZ.11-	2752	4
101228	Tostenbk-Hundvåg øst Fria	3946	Hundvåg	Friareal	ZZ.11-	1212	4
918204	Dalsv.-Snarehaugen Fria	2020	Hinna	Friareal	ZZ.11-	1081	4
916247	Midtgårveien Friareal	637	Hinna	Friareal	ZZ.11-	637	4
424212	Ørnaberget Friareal	9800	Madla	Friareal	ZZ.11-	370	4
916236	Dykelbakken Friareal	419	Hinna	Friareal	ZZ.11-	419	4
101234	Hundvåg Ring Friareal	512	Hundvåg	Friareal	ZZ.11-	512	4
807221	Auglendsv. Friareal	7707	Hillevåg	Friareal	ZZ.11-	1112	4
916244	Kolthvingen Friareal	5496	Hinna	Friareal	ZZ.11-	982	4
820216	Lite Ullandhaug Friareal	45025	Hillevåg	Friareal	ZZ.11-	330	4
101235	Sørhaugveien Friareal	350	Hundvåg	Friareal	ZZ.11-	225	4
101240	Tømmervika friareal	39994	Hundvåg	Friareal	ZZ.11-	3846	4
504200	Storhaugmarka Friareal	9770	Storhaug	Friareal	ZZ.11-	8984	4
101215	Høvedsmannsv.-Notbasv. Fr	1560	Hundvåg	Friareal	ZZ.11-	161	4
504205	Søre Ramsvåg. Friareal	15000	Storhaug	Friareal	ZZ.11-	56	4
101220	Hundvåg øst Friområde	99970	Hundvåg	Friareal	ZZ.11-	761	4
226203	Høgeveien Vest Friareal	4700	Tasta	Friareal	ZZ.11-	2400	4
423201	Revheimsv. Friareal	4250	Madla	Friareal	ZZ.11-	3407	4
101222	Gåsemyrv. Friareal	6273	Hundvåg	Friareal	ZZ.11-	1366	4
916234	Forusstranda Friareal	47373	Hinna	Friareal	ZZ.11-	2261	4
424211	Havørnbrautene Friareal	8061	Madla	Friareal	ZZ.11-	4540	4
424216	Mjukhaug Friareal	45670	Madla	Friareal	ZZ.11-	9200	4
424206	Storjov.-Krykkjev. Friare	4430	Madla	Friareal	ZZ.11-	2473	4
917206	Murmesterveien Friareal	2010	Hinna	Friareal	ZZ.11-	259	4
321203	Stokkhaugen Friareal	12225	Eiganes/Våland	Friareal	ZZ.11-	6151	4
101207	Grindkvav. Friareal	6091	Hundvåg	Friareal	ZZ.11-	20	4
423200	Slåtthaug Friareal	3927	Madla	Friareal	ZZ.11-	647	4



Anleggskort med skjøtsel av plen (ZZ.11-) registrert i Facility Station 2011

422214	Madlamarkvn.Nord Friområd	1140	Madla	Friareal	ZZ.11-	990	4
227210	Tastaforen Friareal	17618	Tasta	Friareal	ZZ.11-	580	4
807202	Oscar Wistings Gt. Friare	6650	Hillevåg	Friareal	ZZ.11-	5381	4
425202	Syftesokbakken Friareal	1050	Madla	Friareal	ZZ.11-	105	4
807214	Oscar Wistings Gt. Friare	3388	Hillevåg	Friareal	ZZ.11-	2853	4
918207	Riksv.-Dalselv. Friareal	201	Hinna	Friareal	ZZ.11-	66	4
425209	Syftesokbakken Friområde	2140	Madla	Friareal	ZZ.11-	376	4
425203	Jonsokv. Friareal	2882	Madla	Friareal	ZZ.11-	878	4
227218	Nedre Tasta Sør Friareal	11579	Tasta	Friareal	ZZ.11-	622	4
807218	Lysebu. -Nissebu. Friare	998	Hillevåg	Friareal	ZZ.11-	573	4
916238	Ravperleveien friareal	50	Hinna	Friareal	ZZ.11-	50	4
423204	Korporalstubb. -Sersjantsvingen friareal	2206	Madla	Friareal	ZZ.11-	1744	4
807204	Svend Foyns Gt. Friareal	1094	Hillevåg	Friareal	ZZ.11-	927	4
227209	Gjerdev.-Njordv. Friareal	32869	Tasta	Friareal	ZZ.11-	4000	4
819205	Kråkebergv. Friareal	4310	Hillevåg	Friareal	ZZ.11-	263	4
321201	Anne Grimdalens V. Friare	1920	Eiganes/Våland	Friareal	ZZ.11-	1913	4
422203	Klovsteinsv. Friareal	1940	Madla	Friareal	ZZ.11-	1105	4
819211	Breidablikkv. Friareal	6100	Hillevåg	Friareal	ZZ.11-	2180	4
819213	Svend Foyns Gt. Friareal	7043	Hillevåg	Friareal	ZZ.11-	497	4
819203	Sollsv. Friareal	1487	Hillevåg	Friareal	ZZ.11-	1154	4
321213	Sandalskrå Friareal	1059	Eiganes/Våland	Friareal	ZZ.11-	959	4
424208	Måkev.-Lomv. Friareal	17491	Madla	Friareal	ZZ.11-	702	4
306202	Folke Bernadottes V. Fria	370	Eiganes/Våland	Friareal	ZZ.11-	345	4
916225	Jegerveien-Godesetdalen F	6105	Hinna	Friareal	ZZ.11-	65	4
309203	Tastagt. Friareal	9500	Eiganes/Våland	Friareal	ZZ.11-	277	4
504206	Nordre Ramsvåg.-Sandnes	13250	Storhaug	Friareal	ZZ.11-	1040	4
807220	Auglendsveien Friareal	1200	Hillevåg	Friareal	ZZ.11-	1200	4
807208	Kon Tiki Svingen Friareal	383	Hillevåg	Friareal	ZZ.11-	356	4
807207	Kon Tiki Svingen Friareal	285	Hillevåg	Friareal	ZZ.11-	277	4
807205	Svend Foyns Gt.-Frams Gt.	3069	Hillevåg	Friareal	ZZ.11-	2936	4
309261	Ankeret friareal	5130	Eiganes/Våland	Friareal	ZZ.11-	3022	4
807200	Rogalandsparken	7794	Hillevåg	Friareal	ZZ.11-	5806	4
918217	Nesflåtvn-Langflåtvn.Fria	14563	Hinna	Friareal	ZZ.11-	1676	4

Anleggskort med skjøtsel av plen (ZZ.11-) registrert i Facility Station 2011

308202	Gamle Mosvannsparken	26471	Eigernes/Våland	Friareal	ZZ.11-	480	4
425700	Skredbakka Friareal	64913	Madla	Friareal	ZZ.11-	1385	4
306200	Tjodølv Gt. Friareal	8214	Eigernes/Våland	Friareal	ZZ.11-	274	4
916227	Jegerveien-Heddeveien Fri	2670	Hinna	Friareal	ZZ.11-	500	4
820213	Hockryvningen Friareal	4540	Hillevåg	Friareal	ZZ.11-	2904	4
819220	Håvollv.-Enevollveien Fr	7872	Hillevåg	Friareal	ZZ.11-	6945	4
918209	Breflåtvei. Friareal	2945	Hinna	Friareal	ZZ.11-	1911	4
820223	Morgealsveien friareal	1646	Hillevåg	Friareal	ZZ.11-	1646	4
820219	Morgealsv. Friområde	1600	Hillevåg	Friareal	ZZ.11-	1600	4
422218	P-plass Madlaroren	936	Madla	Friareal	ZZ.11-	134	4
807216	Solslettev. Friareal	11866	Hillevåg	Friareal	ZZ.11-	10502	4
807222	Strandalsveien Friareal	4291	Hillevåg	Friareal	ZZ.11-	4281	4
807213	Fritjøf Nansens V. Friare	5336	Hillevåg	Friareal	ZZ.11-	4028	4
916214	Jegerv.-Heddev. Friareal	3241	Hinna	Friareal	ZZ.11-	1586	4
917200	Hindalsdammen Friareal	11900	Hinna	Friareal	ZZ.11-	938	4
918202	Dalselv. Friareal	2000	Hinna	Friareal	ZZ.11-	228	4
917208	Austunveien friareal	3053	Hinna	Friareal	ZZ.11-	3053	4
820212	Aftenbladet Friareal	2700	Hillevåg	Friareal	ZZ.11-	2159	4
						Total mengde plen (m2)	
						<b>1125243</b>	

# OVERSIKTSKART 2009

- Grasslått i juli hvert år  
(disse kommer i tillegg til private skjøtselavtaler og avtaler med NIS).











